es para ti
la moda juvenil

PRESENCIA

MATUTINO FUNDADO EL 28 DE MARZO DE 1952
AÑO XXIX- N°. 8.124- LA PAZ, BOLIVIA, VIERNES 20 DE FEBRERO DE 1981- 16 PAGINAS- $b. 4.00

Plusher de punto blanco

El Papa reitera conceptos cristianos sobre la familia

En el tercer día de su visita a Filipinas, el Pontífice reafirmó la oposición de la Iglesia al aborto, a los anticonceptivos y al divorcio.- Alrededor de un millón de personas se congregó para asistir a la solemne misa que ofició, en la ciudad de Cebú

TERCER DIA EN FILIPINAS.- Cebú, Filipinas, (AP).- En el tercer día de su visita a Filipinas, el mo Pontífice reiteró la oposición de la Iglesia al orto, a los anticonceptivos, al divorcio y a la po- amia. Juan Pablo II celebró una misa en esta ciudad, a la que asistió un millón de personas. En la fotografía de la izquierda el Papa recibe a un bebé para bendecirlo. A la derecha Juan Pablo II y el Cardenal Julio Rosales reciben vítores de fieles congregados aquí para la visita pontificia (Radifoto AP).

CEBU, FILIPINAS, 19 (AP).- El Papa Juan Pablo II dijo hoy que la Iglesia Católica, "como buena madre", estará junto a sus hijos en tiempos difíciles, aunque reiteró su censura a las libertades sexuales, reafirmó el celibato sacerdotal y afirmó la oposición de la Iglesia a los anticonceptivos, el divorcio y el aborto.

Expresó que la Iglesia asistirá a los matrimonios que "experimenten dificultades en acatar sus enseñanzas".

Fue la declaración pontificia más completa respecto a cuestiones familiares desde el Sínodo Episcopal del año pasado.

Una muchedumbre interminable desfiló por esta ciudad central filipina de 500.000 habitantes, entre cantos y bailes, con el propósito de ver al Santo Padre, que vino aquí en el tercer día de su recorrido de seis por diversas ciudades filipinas.

Muchos fieles llegaron al amanecer en lanchas desde islas cercanas y en autobuses desde poblaciones de los suburbios.

El Papa llegó al mediodía.

La policía dijo que muchos se desmayaron bajo el ardiente sol que elevó las temperaturas a alrededor de 35 grados.

De pie en un camión con baldaquino, el Papa recorrió con su caravana motorizada los doce kilómetros que separa el aeropuerto de la ciudad. Los fieles lanzaban pétalos blancos y rojos a su paso, y el Pontífice respondió impartiendo bendiciones.

La primera Dama filipina, Imelda Marcos, llegó sin anunciarse y asistió a la misa solemne celebrada por el Santo Padre en un vasto aeropuerto abandonado, donde se congregó alrededor de un millón de fieles.

"La búsqueda egoista del placer", dijo en su homilia Juan Pablo II "las libertades sexuales y el temor de un compromiso permanente son fuerzas destructivas".

Dijo que la Iglesia "nunca se dilurá ni cambiará" en sus enseñanzas matrimoniales, que según dijo están enraizadas en la biblia.

Reiteró que la Iglesia "condena el uso de anticonceptivos artificiales" y la práctica del aborto".

Las leyes de este país - el único predominantemente católico de Asia - no reconocen el divorcio y prohiben el aborto.

Durante media hora, durante la celebración de la misa pontificia, 17 prisioneros políticos golpearon sus utensilios en una ruidosa protesta contra su continuada detención, dijeron fuentes militares. La manifestación se efectuó en barracas militares situadas a un kilómetro de distancia del altar pontificio.

En una carta abierta publicada hoy en el diario local "Visayan Herald", los 17 prisioneros pidieron al Papa que interceda en su favor.

Vaticano estudia reconocimiento de Iglesia independiente china

CIUDAD CEBU, FILIPINAS, 19 (L-R) - El Vaticano está considerando el reconocimiento de la Iglesia Católica independiente de China para tratar de restaurar los vínculos con los católicos chinos, cortados hace mucho tiempo, dijo el Secretario de Estado del papa Juan Pablo II.

El cardenal Agostino Casaroli hizo la declaración a los periodistas mientras discutía lo expresado anoche por el Papa de que estaba deseoso de visitar China y reunirse con los fieles de ese país.

"También hay algunas señales desde China", agregó el Cardenal sin dar más detalles.

La decisión podría allanar el camino para una reconciliación entre el Vaticano y Pequin, pero dejaría aún sin resolver la disputa sobre las relaciones diplomáticas vaticanas con Taiwan.

El cardenal Casaroli dijo que "aún queda el obstáculo de Taiwan que hace las cosas más difíciles", y agregó que "existe la posibilidad de que el Vaticano reconozca a la Iglesia Católica independiente de China".

El Vaticano perdió contacto formal con los católico-romanos de China después de la revolución comunista de 1949. La Iglesia independiente, sin vinculaciones con el Vaticano, fue establecida en la década del 60.

El Cardenal agregó que no había dudas acerca del valor de los obispos chinos independientes, pero que había dudas sobre su legitimidad a los ojos del Vaticano.

"Pero lo que es ilegitimo, puede ser legitimado", afirmó.

Casaroli comentó también las fluctuantes relaciones en las Filipinas entre el régimen autoritario del presidente Perdinand Marcos y la política de "colaboración crítica" del cardenal de Manila, Jaime Sin.

El prelado afirmó que el gobierno otorgaba gran importancia a la seguridad, en tanto que la Iglesia creía que "la situación debía cambiar".

El cardenal Casaroli visitó ayer la principal prisión de Manila, celebró misa y conversó en un pabellón de máxima seguridad con prisioneros políticos calificados como importantes disidentes, incluyendo un cura jesuita.

nión de coordinación

ONAL y empresa privada estudiarán modelo económico para el desarrollo

El Consejo Nacional de amiento y Legislación y Confederación de ersarios Privados de Boli- a la reunión de trabajo que ieron ayer durante más de oras y media, acordaron ar criterios y coordinar dios en un modelo mico para el desarrollo, el que se base la política mica y social del Estado eno. Al término de la ón, los presidentes de s organismos, Gral. Juan n Suárez y Marcelo Pérez isterios, reunieron a la sa para informar sobre na reunión, a la cual, ambos ificaron como constructiva. Dicha reunión conjunta, a la concurrieron miembros del cerpo directivo de la Empresa rivada y aproximadamente unos sesenta delegados de todo el país, constituyó la continuación, en una segunda etapa, de la que sostuvieron los empresarios privados con el Presidente Luis García Meza. En aquella oportunidad, los empresarios plantearon un modelo económico el mismo que, ahora, será discutido con CONAL.

Para tal fin se organizó ayer una comisión mixta integrada por dos representantes de CONAL y otros tantos de la Confederación de Empresarios Privados, siendo ellos el Dr. Luis Fernando Valle, Secretario General de CONAL, y el Lic. Raúl Boada y el Ing. Jorge Reyes Villa y el Lic. Fernando Moscoso, respectivamente.

El Gral. Lechín Suárez explicó a la prensa, posteriormente, que se trataba de una primera reunión conjunta de coordinación y de trabajo y que ella, con mucho sentido constructivo, había servido para un amplio cambio de criterios dentro de los términos generales que deben enfocar en su trabajo, ambos organismos.

Precisó que CONAL había informado a la empresa privada sobre las políticas del Gobierno de Reconstrucción Nacional, en materias económicas y social y que los empresarios, a su vez, habían hecho "importantes contribuciones" para el mejoramiento de la situación económico-social y de los fenómenos emergentes de ella.

Señaló la necesidad de institucionalizar los encuentros CONAL-Empresa Privada y que, a ese fin, se había acordado un trabajo de coordinación y de estudios y análisis que deberá cumplir la comisión con las iguales que funcionan en el Consejo Nacional de Asesoramiento y Legislación.

Marcelo Pérez, por su parte, calificó como satisfactoria a dicha reunión, la que servirá, dijo, para definir, objetivos, lineamientos de política y responsabilidades tanto del Estado como de la empresa privada. Dijo que el modelo económico para el desarrollo que será analizado, deberá ser no sólo concertado entre ambos sectores, sino también coherente y preciso. Añadió que la empresa privada deseaba participar activamente en el proceso de desarrollo nacional.

Expresó, además, que la iniciativa privada constituía uno de los pilares básicos del desarrollo y que su participación en ese proceso, dependía fundamentalmente del diálogo franco, sincero y patriótico que entablen los organismos del gobierno y de la empresa privada.

Se refirió, asimismo, a las tasas bancarias, tema que fue tratado en la reunión, señalando que son motivo de preocupación para la empresa privada, ya que los sectores productivos deblan merecer un tratamiento preferencial con tasas bajas, aumentándose las mismas proporcionalmente para el sector público y para otros sectores no productivos.

Finalmente, en un aparte y como criterio personal, expresó la necesidad de que el sector privado goce de las suficientes garantías y estímulos, para conseguir mayores inversiones en el país.

Según expertos:

Reducción de ayuda externa de EE.UU. puede afectar al diálogo norte-sur

LONDRES, 19 (L-R)- La propuesta del Presidente Ronald Reagan de reducir la ayuda al exterior fue una clara señal para el Tercer Mundo de que los Estados Unidos han adoptado una línea dura en cuanto a las exigencias de un nuevo orden económico internacional, dijeron hoy expertos en ayuda internacional.

Agregaron que la propuesta presidencial anunciada ayer en Washington de reducir en un 26 por ciento el programa de ayuda al exterior diseñado por el ex Presidente Jimmy Carter para 1982 también fortalecerá la posición similar que han sustentado otros países ricos.

John Mitchell, presidente del movimiento para el desarrollo mundial, el principal grupo de presión tercermundista con sede en Londres, dijo que "esta decisión significa que los Estados Unidos se han unido a Gran Bretaña como el segundo país industrial de un total de 17 naciones ricas que están implementando reducciones masivas en su ayuda exterior en el marco de una recesión mundial".

Mitchell se refirió así a la disminución en la propuesta presidencial de ayuda de 7.236 hasta 5.392 millones de dólares, equivalente a un 40 por ciento en términos reales, si se toma en cuenta la inflación.

En Bonn también se expresaron temores de que la disminución en la ayuda estadounidense pueda afectar el diálogo entre las naciones ricas y pobres, y un funcionario dijo: "Es lo peor que se puede hacer, si se quiere evitar el conflicto económico entre el norte y el sur".

El funcionario agregó que la propuesta estadounidense podría poner en peligro la realización en México, durante junio próximo, de una conferencia cumbre entre los dos hemisferios.

"Nuestro intento de establecer un precedente para impulsar nuestra ayuda exterior obviamente ha fracasado del otro lado del Atlántico", dijo el funcionario.

Alemania Federal, como la mayoría de sus socios en la Organización para la Cooperación y el Desarrollo Económico (OCDE) ha incrementado sus programas de ayuda externa en los últimos años. El gobierno de Bonn dedica actualmente un 0,43 por ciento de su producto bruto nacional a la asistencia económica al exterior.

Una comisión independiente, encabezada por el ex Canciller de Alemania Federal, Willy Brandt, propuso el año pasado que los países ricos gasten el 0,7 por ciento de su producto en ayuda exterior.

Hasta ahora únicamente cuatro países, relativamente pequeños, como Noruega, Suecia, Dinamarca, y Holanda, han cumplido el objetivo.

Gran Bretaña redujo el año pasado su ayuda exterior, argumentando que el Tercer Mundo se vería mucho más beneficiado por una recuperación económica británica.

No obstante, y aunque se llevarán a cabo todas las disminuciones en la ayuda propuesta por el Presidente Reagan, los Estados Unidos continuarían siendo los mayores donantes de ayuda en dinero del mundo. Pero los críticos del

(Pasa a la página 10)

ULTIMAS DE LA NOCHE

ESPIONAJE

SANTIAGO DE CHILE, 19 (AP).- El juez federal argentino Federico Pinto Kramer está involucrado en una red de espionaje en Chile, denunciada por la prensa de la ciudad austral de Punta Arenas, según informa hoy el diario "Las Ultimas Noticias", de Santiago.

Atribuye su información a "fuentes indesmentibles" que aseguran que existen "pruebas irrefutables sobre la vinculación del magistrado argentino con el trabajo de los agentes en la zona austral".

CRISIS EL SALVADOR

WASHINGTON, 19 (EFE).- El Departamento de Estado norteamericano dijo hoy, que "a partir de ahora la "OEA" (Organización de Estados Americanos) podría desempeñar un papel más específico" en relación con la crisis de El Salvador.

ENERGIA NUCLEAR

BRASILIA, 19 (L.R.).- Brasil entiende que Argentina usará la energía nuclear para fines pacíficos y que en las autoridades de ese país "no existe el animo" de fabricar armas nucleares, afirmó hoy el vocero oficial de la cancilleria.

ARMAMENTOS

BONN, 19 (L.R.).- Autoridades de la justicia alemana federal dijeron hoy que investigaban si un semanario traicionó secretos de Estado al publicar un artículo en el que identificó más de 100 puntos donde estarían instaladas armas nucleares estadounidenses en Alemania Federal.

La oficina del procurador federal en Karlsruhe dijo que la investigación fue ordenada por su jefe, Kurt Rebmann, luego que ayer la revista Stern publicó una información describiendo al país como un territorio" atestado de armas nucleares".

Reagan busca en el Congreso apoyo a su plan económico

WASHINGTON 19 (L.R.).- - Presidente Ronald Reagan hoy al Congreso a los mbros de su gabinete para car apoyo a su plan nómico, en medio de signos e este podría afrontar una resistencia.

El secretario del Tesoro, ald Reagan, y el Director del supuesto, David Stockman, sionaron para obtener un o pronunciamiento legisla- sobre el programa revelado che.

Reagan exhortó al Congreso probar lo más rápidamente ible la reducción de in- stos del 10 por ciento anual s los próximos tres años, otras que Stockman otonó para que se acepten las disminuciones presupues- as propuestas por el go- no.

El programa del presidente ió una disminución de millones de dólares en el puesto del ex Presidente my Carter para el presente financiero y otra de 43.800 nes de dólares, equivalente eis por ciento, en el año ximo 1982 que comienza el octubre.

En lo que constituyó una rtencia anticipada a los lemas que podrá afrontar el rama en el congreso, el lí- de la minoría del senado, ert Byrd, dijo que el plan de cción de impuestos era unto porque "beneficia al y" y agregó que dudaba que a aprobado en la forma puesta.

"Pienso que puede haber a reducción de impuestos este , (pero) no está disminución impuestos", dijo el dirigente ócrata.

El líder de la mayoría del ado, Howard Baker, un mbro del partido ublicano de Reagan, nunció que era posible que la propuesta de reducción impositiva no fuera aprobada por el Congreso hasta el año próximo. El Presidente desea que la primera reducción de impuestos entre en vigor el 1 de julio.

Las cotizaciones de la bolsa de Nueva York subieron hoy mientras los inversores reaccionaban cautamente ante el plan del Presidente para sacar a los Estados Unidos de lo que considera "el peor desastre económico" desde la época de la gran depresión, en la década de 1930.

Antes de volar a California para un descanso de tres días en su hacienda, Reagan dijo hoy en una reunión de editores de periódicos en la Casa Blanca que parecía que sus enemigos políticos planeaban arremeter contra el costado impositivo de su programa, en lugar del de gastos.

"Ambos deben aplicarse juntos para estimular la economía", dijo el presidente.

El economista Alan Greenspan, uno de los principales arquitectos del plan Reagan, pronostició en una entrevista televisada que las posibilidades de que el programa sea aprobado sin ninguna modificación por el congreso eran "menos del 50 por ciento, pero están aumentando".

Unicamente el Departamento de Defensa, quedó al margen de las reducciones presupuestarias incluidas en el plan Reagan.

El Presidente prometió aumentar los gastos de la defensa, diciendo que la Unión Soviética había superado a los Estados Unidos en el terreno de las erogaciones militares en más de 300.000 millones de dólares desde 1970.

La comunidad de negocios estadounidenses se ha quedado impresionada en líneas generales con la determinación de Reagan de reducir el papel del gobierno en la economía, tanto en lo concerniente a los gastos como en el terreno de las regulaciones.

Pero un buen número de economistas ha expresado su preocupación por los supuestos que el presidente y sus asesores utilizaron para formular su plan, sugiriendo que éstos podrían ser demasiado optimistas.

El economista jefe del gobierno, Murray Weidenbaum, dijo hoy que la inflación, que alcanza actualmente al 12,6 por ciento, podrá ser reducida a la mitad y que se podrían crear seis millones de nuevos empleos para 1986 si se adoptaba el programa del Presidente.

Pero otros economistas han declarado que las reducciones impositivas podrían ser inflacionarias y provocar al mayor déficit presupuestario que se recuerde en la historia económica de los Estados Unidos.

Sigue peregrinaje de enviado de ONU para mediar entre Irán e Irak

TEHERAN, 19 (L-R) - El enviado especial de las Naciones Unidas Olof Palme arribó hoy a Teherán desde Bagdad, en su tercer intento de mediar en la guerra del Golfo Pérsico entre Irán e Irak, pero la radio estatal reiteró la negativa iraní de negociar antes de un retiro de las tropas iraquíes.

El ex Primer Ministro sueco declaró a los periodistas a su arribo que "es un conflicto muy difícil. Existen profundas contradicciones entre los dos países".

"El proceso de paz es complicado, pero creo que lograremos algo", dijo Palme, agregando que permanecería aquí durante un par de días y que no sabía con qué líderes iraníes se reuniría.

Una emisión anterior de la radio del Estado afirmó que "...aquellos que buscan la paz deben forzar a Irak a retirar sus tropas de Irán, y hasta que esas fuerzas sean retiradas... no aceptaremos negociaciones".

"Tanto el régimen baathista (de Irak) y el representante de las Naciones Unidas deben aceptar este hecho, de otro modo sus esfuerzos serán estériles", agregó la radio.

El presidente iraquí Saddam Hussein amenazó recientemente con tomar más ciudades iraníes, pero la emisión radial dijo que "el truco de Hussein (para hacer las cosas más difíciles para Irán), no puede ser una amenaza seria y es en su mayor parte mentira".

Hasta el presente, el puerto sureño de Khorramshahr es la única ciudad importante tomada por los iraquíes y corresponsales occidentales que la visitaron recientemente informaron sobre continuo fuego de artillería, bombardeo de mortero y disparos de francotiradores de Irán.

El comentario radial dijo que la única opción que le quedaba ahora a Irak era encontrar una solución política, pero que Irán no debería permitir que el presi-

(Pasa a la página 13)

Con sendos acuerdos concluyeron problemas laborales en Polonia

VARSOVIA, 19 (AP)-- Los dos problemas mayores en el ámbito laboral polaco quedaron despejados hoy, cuando los agricultores privados accedieron a poner fin a sus medidas de fuerza iniciadas hace siete semanas en la ciudad de Rzeszow y los estudiantes en huelga en las universidades de Varsovia y de otras ciudades finalizaron sus protestas.

Los agricultores, que no lograron su objetivo de contar con un sindicato autónomo, aceptaron hoy tempano la promesa de reformas agrícolas destinadas a establecer a los trabajadores del agro privados, dueños del 68 por ciento de las tierras laborales y productores del 78 por ciento de los alimentos, en mismo nivel de igualdad con las granjas colectivas.

Radio Varsovia, dijo que el gobierno se comprometió a que los agricultores podrán disponer de iguales asignaciones de créditos y maquinarias agrícolas, y que se llevará a cabo una revaluación de las políticas sobre precios, administración de tierras, y de los programas de educación en las zonas rurales, de prestaciones sociales y los de caracter religioso.

Los agricultores habían intentado que se autorizara la formación de un sindicato autónomo similar a Solidaridad, que agrupa a unos 10 millones de trabajadores industriales. Pero la Corte Suprema lo rechazó alegando que eran autoempleados, mientras que el gobierno accedió a poner en vigencia una ley que haga posible la eventual formación de un sindicato agrícola.

El otro foco de tensión estuvo concentrado en la ciudad de Lodz, la segunda en importancia del país, donde 5.000 estudiantes realizaron protestas pacíficas durante 27 días en demanda del derecho a formar un sindicato independiente, a si como de reformas académicas.

Los líderes estudiantiles de Lodz firmaron ayer un acuerdo con el gobierno, por el que se legaliza el sindicato de estudiantes. Ante los resultados obtenidos, fueron suspendidas las medidas de fuerza realizadas en apoyo de tales demandas en esta capital y en otras ciudades. No se dieron a conocer los detalles de ese acuerdo.

Los principios de acuerdos se conocen una semana después que el nuevo Primer Ministro, General Wojdiech Jaruzelski, pidió una tregua laboral y prometió un gobierno de diálogo y negociación.

Un período de calma y orden permitirá a los dirigentes del país presentar un cuadro positivo a los otros jefes del bloque oriental en el congreso del Partido Comunista Soviético que comenzará el lunes próximo en Moscú.

Esta semana Jaruzielski, se reunió con los embajadores soviéticos y del bloque del este, mientras que el jefe del Partido Comunista Polaco, Stanislaw Kania, viajó a Checoslovaquia y Alemania Oriental, donde recibió garantías de comprensión y asistencia económica.

ACUERDO EN POLONIA.- Varsovia, 19 (AP).- Polonia espera un período libre de huelgas, luego de los acuerdos de paz firmados con granjeros y estudiantes. Pero al ceder la crisis interna, la atención se dirige nuevamente al problema de la enorme deuda externa del país. La foto muestra un aspecto de la reunión en la que se llegó al acuerdo (Radiofoto AP).

Una jornada de fiesta vivió el Papa en Cebú

CEBU (FILIPINAS) 19 (EFE).- El Papa Juan Pablo II vivió hoy, jueves, en Cebú la jornada más feliz de su estancia en Filipinas, al recibir en esta ciudad, cuna del catolicismo en el archipiélago, una acogida caracterizada por la alegria, la fe y el cariño.

Más que un triunfo, fue una "fiesta", en el sentido muy filipino de la palabra, la puesta de una familia de dos millones de personas reunidas en torno a su padre.

La provincia de Cebú que es de las más católicas de Filipinas, demostró hoy su afecto al pastor supremo de la Iglesia, tanto por la mañana, cuando un millón de personas le hicieron una escolta de honor entre el aeropuerto y la ciudad, como a última hora de la tarde, en la misa que el Pontífice concelebró en el antiguo aeropuerto de la ciudad.

En el aeropuerto de Lahug, había otro millón de personas, que en su casi totalidad esperaban al Papa allí desde últimas horas de la tarde de ayer, miércoles.

La misa estaba dedicada al tema de la familia, que es uno de los aspectos más característicos del catolicismo de esta región del archipiélago.

(Pasa a la página 13)

Universidad de Santa Cruz está lista para iniciar año académico

SANTA CRUZ, 19 (PRESENCIA).- La Universidad Gabriel René Moreno se encuentra preparada para iniciar labores a partir del próximo mes o en los primeros días de abril.

El presidente de la Sub Comisión de Reordenamiento reiteró que todos los documentos sobre estudios y evaluaciones han sido entregados al Comité Nacional de Reordenamiento.

Serrate Ruiz indicó que existe confianza en que la universidad será reabierta en las próximas semanas: "estamos listos para comenzar labores en cualquier momento", manifestó, indicando luego que, aunque todavía no hay fecha determinada, puesto que ello es prerrogativa del Ministerio de Educación, todas las medidas para la reapertura han sido tomadas.

La Universidad local fue cerrada junto a las otras ocho del país, hace siete meses; el gobierno militar ordenó, poco después, el estudio de un reordenamiento integral académico que, según las autoridades, se implantará a partir de este año.

El cierre de las universidades ha provocado un creciente interés de los estudiantes bolivianos por salir al exterior. En los últimos tres meses, las "bagas" o autorizaciones de inscripción en universidades brasileñas, que otorga ese país anualmente, han tenido enorme solicitud. El cupo se ha cubierto rápidamente, aunque con un número mayor que en años pasados, según informó un portavoz del consulado brasileño.

En las oficinas de Migración, decenas de estudiantes realizan trámites, diariamente, para registrar su salida a países donde podrán seguir estudios. Este beneficio alcanza sólo a familias que pueden darse el lujo de cubrir los gastos que demanda un estudiante en el exterior.

TELEVISION UNIVERSITARIA

Mario Serrate Ruiz, por otra parte, anunció que el canal 11 de Televisión Universitaria acaba de adquirir equipos y materiales por 62 mil dólares. Dijo que este canal tiene además una reserva de 25 mil dólares más que fueron donados por la Corporación de Desarrollo de Santa Cruz.

El canal universitario aumentó hace tres meses la potencia de su equipo y según sus técnicos, cubre cien kilómetros a la redonda.

El presidente de la Sub Comisión dijo que, dentro de tres semanas, a más tardar, canal once estrenará nuevos equipos a color y se difundirán ciclos de extensión universitaria, ampliando, al mismo tiempo, los espacios para temas culturales.

La dirección del canal anunció, por su parte, que se ha firmado un convenio con una televisora de México, para el suministro e intercambio de programas. Este canal difunde su programación toda la semana, con excepción de los lunes.

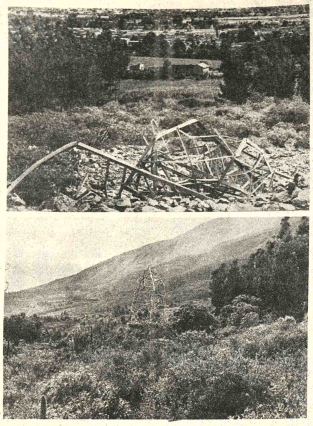

RACIONAMIENTO.- Como consecuencia de las fuertes lluvias en Cochabamba, se produjeron avalanchas de piedra y lodo que causaron serios daños.

En la composición vemos torres de electrificación que fueron destruidas, lo que provocaría un programa de racionamiento de energía eléctrica, mientras dure el arreglo de los desperfectos.

Checoslovaquia quiere ayudar a la industrialización de Oruro

ORURO, 19 (PRESENCIA).- La república de Checoslovaquia, a través de sus representantes diplomáticos, manifestó su deseo de cooperar a la industrialización de Oruro.

Como muestra de ese propósito los diplomáticos checos han sugerido la instalación de una fábrica de materiales de construcción, en base a hormigón esponjoso, utilizando como materia prima la escoria de los hornos de fundición del complejo metalúrgico Vinto.

La fábrica propuesta a la Corporación de Desarrollo de Oruro contaría con la asistencia técnica y financiera de ese país europeo.

Con el fin de intercambiar opiniones y delinear el futuro plan de actividades, en caso de prosperar la sugerencia, llegaron a esta ciudad ayer, el encargado de negocios y el delegado comercial de la embajada de Checoslovaquia en Bolivia, ingenieros Vladimir Pisa y Anton Murarik. La visita de ambos diplomáticos, fue gestionada por el ingeniero Guido Rico, ejecutivo de la Empresa Nacional de Fundiciones.

Los representantes checoslovacos, inmediatamente después de su llegada, se entrevistaron con el Tcnl. César Cardona, presidente de CORDEOR, y con personeros de la Unidad de Cemento, ingenieros Rubén Martínez y Donald Salazar.

Los técnicos extranjeros explicaron que el proyecto industrial es factible, dada la abundancia de materia prima en el complejo Vinto. Señalaron que plantas industriales de ese tipo funcionan en su país, con resultados halagadores. Agregaron que el material de construcción que fabrican tiene características favorables entre ellas retener la temperatura.

CORDEOR podrá proseguir negociaciones con inversionistas checos, de manera que la fábrica pueda ser realidad a corto plazo. De concretarse el proyecto, llegarán técnicos especialistas en esa clase de fábricas. La planta podría levantada en el parque industrial de Oruro.

Es abundante la pesca de pejerrey en lago Uru Uru

ORURO, 19 (PRESENCIA). El primer día de pesca en el lago Uru Uru fue fructífero en calidad y cantidad. En muchos casos, ejemplares de pejerrey, de alrededor de medio metro de tamaño, fueron obtenidos en el "lago del milagro",cuyas aguas casi borran la ciudad.

Levantada la veda, los mercados de la ciudad, desde horas de la tarde de ayer, volvieron a ser abastecidos del delicioso pejerrey que, por el momento, estará dispuesto solamente para el consumo de Oruro. La veda sigue en vigencia en el lago Poopó y los ríos del departamento.

La reanudación de la pesca en el Uru Uru llevó a bastante gente a sus riberas, poniendo de manifiesto la exuberante riqueza piscícola de esa imponente masa de agua y sus bellezas naturales.

Por otro lado, infelizmente, también hubo un espectáculo deprimente, un verdadero atentado contra la magnificencia de ese panorama excepcional: la existencia, en sus alrededores, de enormes basurales malolientes y potenciales focos de infección.

Los orureños que desean pasar algunas horas gozando de las maravillas que ofrece el "lago del milagro", obligadamente, como preámbulo, deben sufrir y sentir la presencia de grandes promontorios de desperdicios amontonados en las proximidades.

CABAÑA CONIF.

Varias instituciones y personas, interesadas en convertir el lago Uru Uru en un lugar de atracción para orureños y visitantes, desde hace algún tiempo, dedican sus esfuerzos, a veces solitarios a cumplir ese objetivo. En algunos casos, reciben la cooperación de las autoridades, pero lo corriente es lo contrario.

Recientemente, la Confederación de Instituciones Femeninas (CONIF) filial Oruro, volcó sus esfuerzos para construir una cabaña en una de las márgenes del "lago del milagro". Las socias, presididas por Emma Burgoa de Rocha, colaboradas por la Alcaldía Municipal, finalmente dieron cuna al proyecto.

El pasado domingo, en una breve y simpática ceremonia, inauguraron la cabaña que fue puesta al servicio de la población, para su recreo y esparcimiento. Actualmente, es el único sitio donde pueden acudir los centenares de visitantes, en busca de descanso, refrigerio o diversión, con seguridad de encontrar todo eso. CONIF tiene algunos botes de inflar, para quienes deseen pasear por las aguas del lago.

La señora Burgoa de Rocha, mujer de empresa y activa dirigente de diversas instituciones, tiene varios proyectos para implementar la cabaña, hasta convertirla en un sitio de permanente servicio, a disposición de quienes deseen admirar una de las bellezas naturales más imponentes del departamento.

La señora Burgoa de Rocha y las socias de CONIF recibieron múltiples felicitaciones, por su iniciativa y amor al "lago de los milagros".

Embajador alemán visitará Cochabamba

COCHABAMBA 19 (PRESENCIA). El embajador de la República Federal de Alemania, Johannes von Vacano, llegará a esta capital en visita oficial, según anuncio hecha por las autoridades de la Prefectura del Departamento.

El diplomático visitante cumplirá un intenso programa de actuaciones en esta ciudad.

Presentará saludo protocolar al prefecto del departamento Tcl. Juan Vera Antezana, quien le entregará el tradicional bastón de mando, labrado en plata.

Por su parte, el titular de la comuna, en acto especial, declarará al embajador alemán huésped ilustre de la ciudad de Cochabamba.

Los residentes alemanes en este distrito le expresarán sus parabienes y el embajador visitará las dependencias del Instituto Boliviano—Alemán y el local del kindergarten que se ha creado este año.

Ejecutivos de ese centro cultural indicaron que es posible que el representante del gobierno alemán ofrezca la suficiente sustentación material para completar las actividades del Instituto Boliviano—Alemán y muy pronto se establezca el colegio alemán en esta capital.

SU REPUESTO LEGITIMO
HONDA
ORDENELO HOY
Y RECIBALO MAÑANA
DE MIAMI
VESPA - HONDA
3100 N.W. 38 St.
Miami, Fl 33142 U.S.A.
Telex: 6811154
Tel: (305) 634-4582

Carnaval en Rio
con
Exprinter

Laboratorios

LABORATORIOS DE ANALISIS CLINICOS "ROUX"
Dr. RUBEN TEJADA ANDRADE

Análisis de: Sangre en general, bioquímica, orinas, heces, L.C.R. jugos gastricos y duodenal, pruebas de embarazo parasitológicos y bacteriológicos.
Dirección: Edif. MARISCAL DE ZEPITA. Av. Mariscal Santa Cruz Nº. 861, Esq. Pasaje peatonal Bloque "A", 2do. piso, Of. 201.
(Entre plazas San Francisco y Pérez Velasco)
Telfs.: Lab. 324528. Dom. 321122. Cas. 2665.

CONTADORES

OFICINA CONTABLE

Ofrece sus servicios para efectuar trabajos de balances generales, defensa de notas de cargo, asesoramiento tributario y otros. Atienden profesionales experimentados en Contabilidad, Auditoria y Tributación.
Pedir referencias al teléfono 363373. Casilla 1824.

ES-CO-GE
ESTUDIO DE CONTABILIDAD

Figueroa 773 Of. 31 tel. 368387.
Faccionamos Balances en General, consultas trámites y presentación de formularios 135-R 77R a la Renta.

médicos

Dr. SIMON PALACIOS
Médico de Quemados

Tratamiento del gran quemado, cirugia plástica y cosmética, cara, mamas, abdomen, corrección de cicatrices, malformaciones.
Mercado Nº. 996 esq. Yanacocha. Telf. 363968. Horario 14 a 18.

DR. RAFAEL ORIHUELA NICOLAU
Cirujano Urólogo

Especialización Hospital Saint Joseph y Clinica Médico Quirúrgica de la Porte de Cholsy Paris. Afecciones de próstata, riñones, vejiga, genitales, enfermedades venéreas etc. Av. Arce. Edificio Montevideo 2º. piso hrs. 18.15 a 20

Dr. RENE COLOMA RECTOR
Médico Cirujano General

Estudios de especialización en Inglaterra, Cirugia de abdómen (vesicula, úlceras, apéndice), hernias, várices y otros.
Consultorio Edif. Alborada, Juan de la Riva, Esq. Loayza 12º. piso. Of. 1203 horas 16 a 20. Teléfono Consultorio 329125. Telefono domicilio 374893.

Dr. JOSE ANTONIO QUIROGA MORALES
Médico Reumatólogo

Comunica la reapertura de su consultorio Edificio Libertad, Of. 906. Tel. 329529
Hs. 16:30 a 19:30. Favor de solicitar hora. Tel. Dom. 324596.

Dr. N. ORIHUELA MONTERO
Cirujano Urólogo

Enfermedades génito-urinarias. Riñones, vejiga, próstata, uretra, etc. Edificio Montevideo 2º. piso (Arce esq. Montevideo) de 3 a 6. Tel. 326183.

Dr. ALFREDO RAMIREZ TORRICO
Cirujano - Urólogo

Especialización Universidad de Chile. Cirugia, enfermedades de riñones, vejiga, próstata, genitales, infertilidad, venéreas, etc.
Avenida Camacho 1377. Teléfonos: 357219 — 364817.
Consultas horas 14 - 19, sábados 10 - 12.

Dr. RAUL DURAN DE CASTRO
Médico de Niños
Hospital Calvo Mackenna - Chile

Consultorio: Edificio Mariscal de Zepita (Lado Casa de La Cultura) Bloque A; primer piso.
Mañanas: 9 - 11.30; **Tardes:** 18. - 19.30 Teléf. 369771.
Emergencias 371902.

Dr. RAUL DURAN TORRICO
Medicina Interna
UBMSA CNSS

Enfermedades: Renales, Cardiovasculares, Broncopulmonares, Gastrointestinales, Hepáticas, Reumáticas.
Consultorio: Edificio Colón, Oficina 804. Colón - Mercado, Hs. 17.30 - 20.30. Telf. 353641. Domicilio 354439.

PROFESIONALES

CENTRO DE DIAGNOSTICO MEDICO
AVENIDA ARCE 2316 TELEFONO 354614
ATENCION LUNES A VIERNES

Dr. JOSE ALVAREZ ANZOATEGUI
Cardiología
Especialización - Argentina, Brasil.
17 a 21 horas. Tel. Dom. 361089.

Dr. HUGO MORATO VALDA
Cirugía General - Cirugía Digestiva
Especialización Argentina.
17 a 20 horas. Tel. Dom. 329471.

Dr. GASTON SCHMIDT TORREZ
Cirugía General - Cirugía Digestiva
Especialización Chile.
16 a 18 horas. Tel. Dom. 794718.

Dr. YECID ANDRADE AGRAMONT
Cirugía Plástica Estética Quemados
Especialización España.
16. a 19 horas. Tel. Dom. 369610.

Dr. JORGE GONZALEZ DAVILA
Neurocirugía Neurología
Especialización Francia, Perú.
17 a 20 horas. Tel. Dom. 790813.

Dr. GILBERTO ROJAS FOPPIANO
Neurocirugía Neurología
Especialización Gran Bretaña.
19 a 21 horas. Tel. Dom. 326913.

Dr. J. ARMANDO PEREZ CUETO
Medicina General
Especialización Inglaterra.
18 a 20 horas. Tel. Dom. 322626.

Dr. JORGE BELTRAN CARVALLO
Traumatología Ortopedia
Especialización México.
17 a 19 horas. Tel. Dom. 365327.

Dr. GUSTAVO BONIFAZ SANDI
Gastroenterólogo
Especialización Chile.
19 Adelante. Tel. Dom. 785481.

Dr. GUILLERMO SUAREZ TEJADA
Cirujano Urólogo

Cirugia y enfermedades de riñones, vejiga, próstata genitales, venéreas, etc., transtornos urogenitales, de la infancia.
Consultorio: Mercado 996, Esq. Yanacocha 1er. piso.
Horas 18 a 20 p.m. Tel. Consultorio 363968 Dom. 784520.

Dr. HUGO RUBEN PONCE CRUZ
Pediatra

Comunica a su distinguida clientela el traslado de su consultorio al edificio Franz Tamayo, Landaeta 262, Segundo mezzanine Fº3 de Hs. 16 a 20. Telf. Consultorio 322952. Urgencias 810136 - 810837.

DR. HECTOR RIVERA RODAS
Cirujano Plástico

Especialización Hospital Francés, Instituto Argentino de Diagnóstico y Tratamiento Hospital Dalinde (México).
Cirugia Estética, Reparadora, Quemados, Cirugia de Mano.
Edificio Petrolero (El Prado) Segundo piso.
Tel. 353331 - 350461. Hrs. 14.30 Reservar hora.

Dra. AMPARO AZCUI
Ginecología Obstetricia

Cirugia ginecológica, enfermedades de mama, partos, planificación familiar, diagnóstico precoz del cáncer.
Consultorio edificio Alameda planta baja, oficina 4.
Horas 14-19. Teléfonos 366319-Domicilio 793688.

ESPECIALIDADES
EDIFICIO LIBERTAD
7º piso Of: 706
Teléfono: 358258

Dr. FLAVIO VASQUEZ LUNA
Cirugía General - Vascular Periférica
Especializado en Chile

Várices, Ulceras, síndrome postflebitico, aneurismas, insuficiencia circulatoria en extremidades, **pié diabético,** Mamas, estómago, intestinos, apéndice, Vesicula, hernias, hemorroides, tumores.
Atención: 16 - 18.

Dr. SILVANO ROMERO ROCABADO
Cirugía Maxilofacial y plástica
Universidad de Chile

Cirugía estética, reparadora, quemaduras, Malformaciones congénitas (Labio leporino), traumatología maxilofacial. **Tumores** cara, cuello (Bocio).
Horario: 18 - 20.

Dr. RAUL LARA MONCADA
Enfermedades de la piel y venéreas
Especialización México-Argentina

Eczemas, Acné, Tiñas, Genitales externos.
Horario: 17 - 20.
Edificio Libertad 7mo. piso, Of. 706.
Teléfono: 358258.

"POLICONSULTORIO ALAMEDA"
MEDICOS ESPECIALISTAS
EDIFICIO ALAMEDA (PRADO)
PLANTA BAJA OFICINA 11
TELEFONO Nº. 466657

Dr. FELIX DELGADO MERCADO
Internista Gastroenterología
Endoscopía Digestiva

Especialización: Buenos Aires - Argentina.
Enfermedades Aparato Digestivo - Esófago, Estómago - Intestinos - Hígado - Vesicula - Páncreas - Nutrición.
Gastroduodenoscopia Colonoscopia.
Consultas: 17 -20, Telefonos: Consultorio 366657. Domicilio 312371.

Dr. RUBEN ILLANES PATZI
Traumatología
Rehabilitación - Fisioterapia

Fracturas - Luxaciones - Reumatismos. Deformidades Osteoesqueléticas - Enfermedades Articulares. Musculares, Paraliticas. Niños - Adultos.
Lunes a viernes. Horas 16- 19. Emergencias 366657 - 373542.

Dr. JAVIER PABON ALIAGA
Gastroenterólogo
Tokio- Japón

Enfermedades del Estómago, Intestino, Hígado, Vesicula, Páncreas, Gastritis, Ulcera Gastroduodenal, Diarrea, Estreñimiento, Parásitos, Endoscopia Digestiva.
Consultorio 366657. Domicilio 340603. Atención 17 - 20.

Dr. EDGAR LEDEZMA GALVEZ
Médico Cirujano
Especializado Universidad de Chile

Atención médico-quirúrgica: Hernia Hiatal. Reflujo Gastroesofágico. Ulcera Gastroduodenal.
Cáncer Estómago. Vesicula Biliar. Cirugia Tiroides. Mama. Várices. Hernias.
Atención 17 -20
Teléfono Domicilio 358383.

Dr. GUILLERMO ROSSELL VIGNEAUX
Ginecología Obstetricia

Especialización: MEXICO
Atención: 17 - 20 horas
Teléfonos Consultorio 366657. Domicilio 378420

Dr. JORGE RIOS ARAMAYO
Pediatra Neonatólogo

Atiende: **RECIEN NACIDOS - NIÑOS - ADOLESCENTES.**
Especialización: CORDOBA ARGENTINA
Consultas: Lunes - Sábado 11- 12 Lunes - Viernes 2 - 8
Consultorio 366657 Domicilio 355296 URGENCIAS BUSCAMOVIL 810136-38.

Dr. GERARDO ANTEZANA ALVESTEGUI
Enfermedades del Corazón

Especialidad: FRANCIA MEJICO
Diagnóstico y Tratamiento de Enfermedad de CHAGAS. Electrocardiograma.
Teléfonos 366657 - 784128

POLICONSULTORIO ALAMEDA
EDIFICIO ALAMEDA (PRADO)

Dra. RUTH MALDONADO BALLON
Médica - Cirujano
Ginecología - Obstetricia

Flujos vaginales anormales. Hemorragias.
Tumores mamarios. Esterilidad conyugal.
Planificación familiar. Menopausia.
Examen Prematrimonial. Prenatal Parto.
Orientación sexual de la pareja.
Consultorio: Plaza Venezuela, Edificio Herrmann, piso 17, Tardes: 13.30 a 19.30.
Teléfono 350040. Reservar Hora.

Dr. JUAN MARCO R.
Médico Cirujano
Cirugía Estética y Reparadora

Nariz, Oreja, Párpados, Arrugas, Labios, Cicatrices, Senos, Abdomen, Viruela, Quemaduras y secuelas.
Cirugia General: Várices, Apéndice, Estómago, Vesicula, Intestinos, Hernias, Bocio, Tumores, Cirugia Ginecológica.
Consultorio: Yanacocha 300 (Nuevo Edificio Asbún). 1er. Piso - Oficina 101 - Teléf. 322303. Dom. 329845.
Consulta 4 — 7 p.m.

DR. ENRIQUE BERRIOS
Cirujano General Gastroenterólogo
Facharzt fur Chirurgie
Especialidad completa en Alemania Federal

Tiroides, hernias, tumores, mamas. Apéndice, Estómago, Intestinos, Vesicula. Vias biliares. Páncreas. Plastia cicatrices, abdomen.
Consultorio Clinica Santa Isabel —Anexo. Plaza Isabel Católica Nº. 2507. Teléfono 351001. Domicilio 326401.
Hrs. 14.30-18.30

Dr. HUGO DEL CASTILLO MORALES
Médico Cirujano Otorrinolaringólogo

Atiende enfermedades de oidos, nariz y garganta.
Consultas de 2 - 5 (14 a 17).Consultorio Mercado 1
Teléfono 322195 y 784992.

Dr. FREDDY OROPEZA PEREIRA
Internista Gineco Obstetra

Exámenes prenupcial, control prenatal, transtorno del embarazo. Nutrición y crecimiento fetal. Psicoprofilaxis para parto sin dolor. Cirugia obstétrica.
Consulta Hrs. 14 a 17 Edificio Alameda, planta baja policonsultorio.
Reservar hora al: 366657.
Emergencias 24 horas a los teléfonos 810136 - 810838.

Dr. GUILLERMO PERES RIVERO
Cirujano General - Vascular
Especialidad en Alemania

Nuevo Consultorio: Edif. Petrolero 6º. Piso de 15 - 19 Hrs. Tel: 377914. Tel. Dom. 795309.
Man spricht Deutsch

Dr. FREDDY OROPEZA PEREYRA
Internista Gineco-Obstetra

Examen Prenupcial. Control Prenatal-Transtornos del Embarazo. Nutrición y crecimiento fetal. Psicoprofilaxis para parto sin dolor. Cirugia Obstetrica.
Consulta Hs. 14 a 17. Edificio Alameda P.B. Policonsultorio.
Reservar Hora al 36 66 57. Emergencias 24 Horas 810136 - 810838.

INSTITUTO DE ENFERMEDADES DIGESTIVAS
Diagnostico y Tratamiento Dr.
FEDERICO ALIAGA ANTEZANA
Internista - Gastroenterólogo
Endoscopia Digestiva

Edificio "Asbun Nuevo" (Mercado Yanacocha) 5to. piso. hrs. 16 a 19 Telefonos: 355028 - 351925 - 783630

Dr. WENCESLAO OCHOA RIVERA
Cirugía Vascular Periférica

Universidad de TOHOKU, SENDAI - JAPON
Microcirugia, Instituto Vascular Cerebral
AKITA - JAPON
Enfermedades Arteriales, Venosas, Linfáticas. Cirugia de Carótidas, Hipertensión Renovascular, Hipertensión Portal.
Consultorio: "Clinica Mayo" Av. Ecuador 2297. Tel. 343842. Domicilio 372831. Consultas 17 a 20 horas.

Dra. SONIA OCAMPO PEÑARANDA
Ginecología Obstetricia
Brasil — México

Enfermedades de señoras: **Esterilidad, Transtorno menopausia. Prevención cáncer uterino y mama prenatal, control de parto con ultrasonido, Planificación familiar.**
Consultorio: Ayacucho 208. Primer Piso. Horas 14 -
Reservar Hora 325459 - 320062.

psicólogos

CONSULTORIOS PSICOLOGICOS
Lic. GUIDO AGUILAR
Lic. RAUL BOHRT
Lic. JOSE CANDIA
Orientación Diagnóstico
Tratamiento sin drogas

Atención todo el dia. Reservas hora Teléfono: 32295
Av. 20 de Octubre 2463 (Plaza Avaroa).

C.I.O.P.
Centro de Investigación
y Orientación Psicológica
Especialidad: Psicología Educativa

- Orientación Profesional - Vocacional:
- Diagnóstico; Problemas de Aprendizaje - Desadaptación.
- Psicoterapia, Asesoramiento Educacional
- Pruebas Ingreso: Colegios, Universidades
Edificio Esperanza (Presencia), 6º Piso.

abogados

Dr. HUGO MENA BUSTILLOS
Abogado

Asesoramiento y atención de asuntos industriales comerciales, mineros, administrativos y otros.
Of. Asplazu Nº 502-Tefs. 341506 - 340821- Cas. Nº. 6122

Dr. BENJAMIN MIGUEL
Abogado

Asesoria y Consultoria Jurídica.
Potosi 876, 1er. Piso, Oficina 1. Teléfono 328475 - Casilla 2296.

PRESENCIA

Director: Huáscar Cajías K.
Co-Director Gerente: Armando Mariaca V.
Jefe de Redacción: Mario Maldonado V.

Tragedias mayores para El Salvador

Hace ya mucho tiempo que el hermano pueblo salvadoreño vive en medio de una tragedia sangrienta. Se calcula que hubo diez mil muertos el año pasado; de seguirse con el ritmo actual, esa cifra será superior en 1981. Lo más grave es que, hasta el momento, no se vislumbra una solución hacia la paz; por el contrario, la situación puede empeorar si se torna realidad el amenazador anuncio de que Estados Unidos no descarta la posibilidad de una intervención directa y armada.

El Salvador es una de las naciones más pobres de América, con la agravante de que inclusive lo poco que se tiene está muy desigualmente repartido. Hay un pequeño sector de ricos, hasta de muy ricos, y una inmensa proporción de pobres y muy pobres. Campo propicio, como es evidente, para que la desesperación lleve a buscar cualquier salida, por violenta que sea, y a que la represión sea también dura. Pocos son los que confían en el camino de las reformas, profundas, pero pacíficas. La mayoría parece creer en la fuerza para alterar el orden establecido o para conservarlo sin alteraciones sustanciales.

A tal problema interno se suman las ambiciones de los grandes bloques de predominio mundial que intervienen, aunque sea indirectamente y a través de personeros vergonzantes, en la política interna salvadoreña. El pequeño país puede obrar como un polvorín que, de estallar, arrastrará consigo a otras naciones. Eso, en una zona estratégica en que es posible causar hondas preocupaciones a Estados Unidos y donde éstos procurarán que no se las causen.

En medio, un gobierno que a la violencia de los rebeldes responde con atropellos peores todavía. Que dice combatir a la izquierda y la derecha extremas, pero que sólo persigue a la primera y dejar actuar impunemente a la segunda. Un gobierno en quien pocos confían, inclusive fuera del país y que, si es apoyado, no será porque se lo considera un bien sino simplemente un mal menor.

El peligro general ha llevado a que Estados Unidos diga, a través de uno de sus altos funcionarios, que no descarta la posibilidad de una intervención militar directa. Queda, así, abierta la posibilidad de que los "marines" actúen de nuevo en una invasión —"marines" que podrán ser todo lo heroicos que se quiera para los estadounidenses, pero que, para los latinoamericanos, son el símbolo del intervencionismo más descarado y del mantenimiento forzado de vínculos de dependencia de nuestros países hacia la potencia norteña—. No faltarán quienes piensen que no hay otra solución para lograr la democracia; pero demostrarán falta de memoria: las intervenciones militares estadounidenses no han llevado a la democracia.

Lo que puede suceder, si la intervención se produce, es a que, como en el pasado y por razones de seguridad (?) continental, se recurra a cualquier político que ofrezca sumisión incondicional, posición en la que no suelen colocarse los demócratas auténticos. Surgirán, como en el pasado, los clanes al estilo de Trujillo y Somoza, típicos engendros del intervencionismo militar. Pero, ahora, los pueblos ya han demostrado que la sumisión no les gusta y que están dispuestos a luchar por destrozarla. No es absurdo pensar que Centroamérica se convierta en un nuevo Viet Nam en que el único beneficiado resultaría, a la larga o a la corta, el comunismo internacional, ese que, olvidando su propia historia, pretende presentarse como liberador — al estilo Afganistán o como en las naciones de detrás de la cortina de hierro—.

Los males amenazados son tales, que urge cualquier mediación a fin de poner fin a la tragedia salvadoreña. Hay que ir más allá de las palabras de fraternidad, a fin de evitar que se presente un ambiente de violencia cada día mayor. No se puede seguir viendo, con lamentaciones puramente verbales, que los combates prosigan. Algo tiene que hacerse y a la brevedad posible.

Perspectivas económicas para 1981

Por: ROLANDO JORDAN POZO

La crisis de la economía mundial con sus tres jinetes del apocalipsis: la recesión, la inflación y el desempleo, se proyecta en una perspectiva sombría para 1981.

Particularmente EE.UU., durante el tercer y cuarto trimestre de 1980, enfrentó los efectos sobre su economía por una combinación de los tres factores sometidos a un mayor deterioro.

En efecto, mientras la tasa de crecimiento del producto continua su descenso hasta alcanzar niveles inferiores al 0.90% el desempleo se amplía a los sectores productivos con uso en tecnología intensiva en capital. Por si fuera poco, la inflación se activó superando el 13% anual en 1980.

Si bien la elección de Reagan abrió una interrogante y creó mucha expectativa en el sector privado, resulta evidente que su programa —que incluye la apertura acelerada de tierras fiscales para la exploración y explotación privada de petróleo y gas natural, la eliminación de las rígidas regulaciones sobre contaminación ambiental, un rápido desarrollo de la energía nuclear y la industria de guerra, la liberación fiscal del gas natural y la apertura en general hacia el sector privado —de resultar efectivo para contrarrestar la crisis, recién mostraría sus primeros efectos después de uno o dos años. Sin embargo, el énfasis de su política económica —de corte monetarista— estaría dedicado a combatir la inflación, aunque en su campaña el Sr. Reagan se comprometió a conseguir paralelamente una reducción de los impuestos sobre la renta personal y un aumento en los gastos de defensa, objetivos no sólo contrapuestos sino incompatibles con el principal propósito de su política económica: el control de la inflación.

La crisis no es privativa de occidente; la URSS ha tenido que reducir sus objetivos económicos en el plan quinquenal 1981/85 bajando sus expectativas de producción de petróleo en Siberia a 646 millones de ton/año (Mining Journal Dic. 12) la tasa de crecimiento planeada para el ingreso nacional en los cinco años bajó al 18-20% las expectativas más bajas desde la segunda guerra mundial y, finalmente, sus objetivos de crecimiento industrial para el quinquenio se limitaron al 28% muy lejos del 36% planeado en el anterior quinquenio. Por último, los planes de suministro de gas natural a Europa Occidental desde Siberia y a través de Alemania Federal con un flujo de 100-250 millones de m3, se han visto postergados por la intervención militar en Afganistan y la crisis de Polonia.

La R.P. China ha experimentado serios problemas económicos en 1980, que obligaron a una nueva revisión de sus planes y objetivos económicos para el quinquenio. Esto ha coincidido con el fracaso de las conversaciones chino—japonesas que determinaron la postergación indefinida de millonarias inversiones japonesas en la industria del acero de China y de la concesión de un préstamo a bajos intereses por 1.500 millones de dólares en favor de China. A su vez, dificultades en la producción de petróleo en la China obligaron a revisar el acuerdo, reduciendo sustancialmente los compromisos de provisión de petróleo chino para el Japón en 1981.

Consecuentemente, la situación y perspectivas económicas en 1981 para los países atrasados productores de materias primas, son aun más críticas y sombrías.

Las dificultades crecientes en la situación de balanza de pagos se han visto estimuladas por un desmedido crecimiento de la deuda externa de los países atrasados, con el consiguiente peso agobiante del servicio de esa deuda sobre su propia capacidad de pago. Esto significa que en 1981 un mayor número de países atrasados no estarán en condiciones de cumpir adecuadamente sus obligaciones financieras.

En forma simultánea, los países atrasados y dependientes tendrán que enfrentar los problemas del estrangulamiento financiero originado en el efecto

(Pasa a la página 13)

Chile:

Disminuyen proyectos de inversión extranjera

Por: LUIS ALBERTO JARA
Especial de IPS

SANTIAGO DE CHILE, FEB. (IPS).- El comité de inversiones extranjeras aprobó en 1977 proyectos sobre inversión extranjera por valor de 535 millones de dólares y en 1979, la cifra aumentó a mil 719 millones. En 1980, la tendencia declinó ostensiblemente y sólo fueron aprobados proyectos por 233 millones de dólares.

La drástica caída del interés extranjero por invertir en Chile, está siendo analizada desde diversos ángulos. El economista Ricardo French Davis comentó que cuatro factores constituyen atractivos de inversión: a) recursos naturales suficientes; b) disponibilidad de mano de obra barata; c) dimensión del mercado y d) estabilidad del lugar de inversión.

En Chile existen recursos naturales y mano de obra barata en suficiente proporción como para interesar a las empresas transnacionales. Pero el mercado es pequeño -11 millones de habitantes- y aparentemente, los inversionistas estimarían que en este país la estabilidad interna no está bien cimentada.

Entre 1974 y 1980, el comité de inversiones extranjeras aprobó proyectos por valor total de tres mil 341 millones de dólares en el sector minero:

INVERSION EXTRANJERA EN SECTOR MINERO
1974-1980
(En millones de dólares)

Inversionista	*País de origen*	*Cantidad*
- Anaconda Chile Inc. Exploración y Explotación de Mina Los Pelambres	EE.UU.	1.500
- Exxon Minerals Corp. Compra y Expansión Mina "La Disputada" Las Condes	EE.UU.	1.200
- Falconbridge Superior Oil Mc. Intire Mines. Exploración y Explotación de la Mina Quebrada Blanca	EE.UU. Canadá	500
- St. José Minerals. Exploración y Explotación de Mina "El Indio"	EE.UU.	100
- Foote Minerals Company: exploración y Explotación Salar de Atacana	EE.UU.	23
- Marvis Corp. South American Consolidated Enterprises. Mina Mantos Blancos	Panamá	18,5
Total		US$. 3.341,5

Fuente: Comité de Inversiones Extranjeras.

En 1980, desistieron de invertir las transnacional canadiense Noranda que iba a explotar la mina Andacollo con inversión por 400 millones de dólares, la empresa elamena occidental Metallsgesellshaft y la japonesa Nippon Mining, ambas con proyectos mineros.

Descontando los 500 millones de dólares de esas compañías, a principios ascendía a cuatro mil 88,7 millones de dólares. De ese total, sólo 915,2 millones se han materializado.

El 83,3 por ciento aprobado corresponde a proyectos mineros. De la cantidad global pactada de tres mil 341 millones de dólares, apenas un 12 por ciento, o sea, 400 millones de dólares fueron invertidos hasta ahora en la minería chilena.

En segundo lugar de las intenciones de inversión se sitúa la industria con 372 millones de dólares y el 9,1 por ciento del total.

INVERSIONES EXTRANJERAS EN LA INDUSTRIA
1974-1980
(Principales inversiones. En millones de dólares)

Inversionista	*País de origen*	*Cantidad*
- Cementos Overseas Holding Ltd. Compra de Fábrica de Cemento "El Melón"	Inglaterra	52
- Abbey Investment Co. Ltd. Compra de la totalidad de acciones Cía. de Tabacos	Inglaterra	31
- Diamond Shamrock Corp. Compra de planta de cloro soda y vapor de petroquímica	EE.UU.	18
- Nippon Sulsan Kaisha Ltd. y Mitsui Co. Extracción y elaboración productos del mar	Japón	12
- Nichiro Gyogyo Kaisha Ltd. Pesca en alta mar con barcos fábrica	Japón	12
- Goodyear Tire and Rubber Co. fabricación y comercialización productos de caucho	EE.UU.	10,1
- Papel América S.A. papeles y cartón	Panamá	10
- Hoko Fishing Co., industria pesquera	Japón	9,0
- Otras		217,9
Total		372

Fuente: Comité de Inversiones Extranjeras.

El resto de la inversión extranjera pactada corresponde al sector financiero. La más importante es la del First National City Bank (EE.UU.) con 18 millones de dólares, seguida por Republic National Bank of New York, con ocho millones.

Figuran con inversiones por seis millones de dólares cada uno, el Banco de la Nación Argentina, The Bank of Tokio, Banco de Colombia y Continental Illinois, National Bank and Trust of Chicago.

Otros son bancos de Estados Unidos, España, Brasil y Francia con inversiones de cinco millones de dólares o menos.

El comité reconoció el inquietante desinterés por invertir en Chile. Como causa se citan la "lenta maduración" de los proyectos mineros, la caída del precio del cobre, tramitación burocrática, etc.

Empero, las causas principales serían un acápite de la nueva Constitución Política que habla de "concesiones mineras". Los inversionistas extranjeros quieren minas propias y no concesiones. También es negativa la prolongada estabilización del dólar que desde 1979 está fijado en 39 pesos por unidad, lo que hace más cara la inversión en Chile.

Por otra parte, a las transnacionales no les resulta interesante trasladar a este pequeño país con mercado restringido parte de su proceso productivo. En América Latina, prefieren al Brasil, por ejemplo.

La palabra de Juan Pablo II

El trabajo humano a la luz de Dios

Homilía durante la Misa celebrada ante una delegación de los sindicatos polacos

"Aquí estoy, Señor, para hacer tu voluntad". La Iglesia pone hoy estas palabras del Profeta en labios de Cristo, que se detiene en las riberas del Jordán para dar comienzo a su misión de realizar la voluntad del Padre. La liturgia de hoy nos presenta una vez más la revelación de Jesús en el Jordán. Pues apenas llega a la orilla de este río, donde Juan predicaba el bautismo de penitencia, invitaba a la conversión y bautizaba con agua, el mismo Juan lo señala con la mano diciendo: "Este es el Cordero de Dios, que quita el pecado del mundo". Con estas palabras lo dijo todo, todo lo que se puede decir de Cristo hoy y mañana; porque aquello era sólo el comienzo, ya que Jesús había llegado al Jordán como un desconocido. Como Cordero de Dios se iba a revelar al final de su misión, pero Juan ya lo proclamó tal señalándolo con la mano: "Este es el Cordero de Dios, que quita el pecado del mundo". Y precisamente entonces, cuando Jesús llega al río para hacer la voluntad del Padre, se realiza la revelación o, mejor, se confirma la revelación del Niño a quien no recibieron los "suyos", a quien nadie reconoció, a no ser su Madre, José, los pastores, los Reyes Magos venidos de Oriente; nadie más; la revelación del Niño nacido en Belén como Mesías que llega al Jordán para hacer la voluntad del Padre. El Padre mismo le rinde testimonio entonces; sobre cuantos se habían congregado a orillas del Jordán se oye una voz: "Este es mi Hijo muy amado en quien tengo mis complacencias". Y el Espíritu Santo le rinde testimonio, el mismo Espíritu que Juan había anunciado: "El os bautizará con Espíritu Santo", os inmergerá en el Espíritu Santo, en Dios vivo, como yo os bautizo con agua. En conexión con el tema principal de la liturgia del domingo pasado, la liturgia de hoy confirma la revelación de Jesucristo en el Jordán, y al mismo tiempo nos participa a nosotros esta revelación de Jesucristo.

Jesucristo ha venido para darnos fuerza; nos ha dado fuerza para que lleguemos a ser hijos de Dios. Hemos cantado estas palabras del Evangelio de Juan repitiendo tres veces "Aleluya". Jesucristo viene para revelar el hombre al hombre, para indicarle su dignidad extraordinaria y su grn vocación. De modo que según la interpretación de la liturgia de hoy, la revelación de Jesucristo en el Jordán es asimismo revelación de la vocación del hombre en Jesucristo. Estas son las ideas contenidas en la liturgia de la Palabra.

Y ahora, mis queridos hermanos y hermanas, demos comienzo a la liturgia eucarística, la liturgia del sacrificio y unión con Dios en el sacrificio del Cordero de Dios. Al disponerme a comenzar esta liturgia en vuestra presencia y con vuestra participación, me viene al pensamiento Polonia entera, Polonia como gran campo de trabajo; campo de trabajo humano, de trabajo polaco, compuesto de muchos sectores de producción. Me refiero al trabajo físico y al mental, al trabajo en la fábrica y al trabajo de todas las personas, al trabajo profesional y al trabajo en la familia, al trabajo de los padres y también al de las madres. El trabajo que maneja la materia que el hombre transforma para satisfacer sus necesidades; pero también el trabajo sobre el mismo hombre, el que comienza en el corazón de la madre y junto a este corazón,y dura toda la vida familiar, y se realiza a través de la educación escolar; todas las formas de trabajo. El enorme campo de trabajo que es nuestra patria, me viene al pensamiento ahora porque recibo hoy a estos peregrinos singulares venidos de Polonia. Con frecuencia recibo a peregrinos y, cuando llegan, aprovecho la ocasión para encontrarme con ellos en la Misa, si es posible. Hoy os recibo a vosotros, peregrinos representantes de "Solidaridad", y a través de vosotros veo todo el trabajo enorme que se está desarrollando en nuestra patria.

Veo a los obreros. Y pues debemos comenzar la liturgia eucarística, deseo reunir ante vosotros y con vosotros en torno a este altar, a todo el pueblo polaco y hacer la ofrenda del pan y del vino y de todo cuanto constituye el contenido de cada uno de vuestros días, de cada día de trabajo de Polonia, "donde el sol nace y tramonta", como dice nuestro gran poeta contemporáneo en el título de su obra; de todo el gran trabajo polaco. Os ruego me ayudéis a ello vosotros que representáis al mundo del trabajo, al pueblo trabajador. Os ruego ofrezcáis aquí en el altar de la capilla del Papa, este trabajo polaco bajo los símbolos del pan y del vino. Nuestro sacrificio se transformará en su sacrificio, en el de Jesucristo, el Cordero de Dios; ante nosotros aquí reunidos se repetirá el misterio del Calvario, se repetirá también en cierto modo el misterio del Jordán. Gracias a la voz interior de la fe, oiremos las palabras del Padre: "Este es mi Hijo muy amado, en quien tengo mis complacencias". El, el Hijo predilecto, Hijo de Dios, vendrá a nuestra comunidad para bautizarnos con el Espíritu Santo, para sumergirnos en el Espíritu Santo, para sumergirnos en la realidad divina, en el elemento divino. Y, ¿para qué? Para darnos fuerza. Si ofrecemos en este altar todo el trabajo polaco, a través del sacrificio de Cristo, a través de la Eucaristía volverá a nosotros y a cuantos representamos, a todos los trabajadores de la tierra polaca, la fuerza que procede de El; fuerza por la que el hombre se hace hijo de Dios y, como hijo adoptivo de Dios, recibe dignidad para toda la vida, para todo su trabajo, sublimándolo hasta el nivel de hijo de Dios.

Queridos hermanos y hermanas: Al ofrecer este sacrificio pediremos que vuestra solidaridad, la solidaridad de todos los trabajadores de Polonia, esté al servicio de esta gran causa. Esto es todo lo que os quería decir, todo lo que deseo pediros. Si puedo añadir algo antes de que oigáis el saludo final "podéis ir en paz", quisiera rogaros que llevéis con vosotros estas palabras de vuestro compatriota, del Sucesor de Pedro en la Sede Apostólica, y se las transmitáis a los trabajadores de Polonia: Que su trabajo esté al servicio de la dignidad humana, que eleve al hombre, que eleve a las familias, que eleve a todo el pueblo. Se acerca la hora de vuestro retorno a la patria; por ello es pido: cuando os marchéis de aquí, llevad con vosotros esta noticia, esta Buena Noticia que comenzó en Belén, fue refrendada a orillas del Jordán, se cumplió en el misterio pascual y se actualiza de nuevo hoy en la Eucaristía para que el hombre se fortalezca con ella, para que repita mientras va caminando, por la tierra: "Aquí estoy, Señor, para hacer tu voluntad".

La transferencia de tecnología y su impacto en el Tercer Mundo

Por: COLIN NORMAN
Investigador del Worldwatch Institute de Washington

El desempleo en una escala sin precedentes ha surgido como uno de los problemas sociales y políticos más apremiantes del decenio de 1970.

Al mismo tiempo que los gobiernos de los países industriales luchan con una perniciosa combinación de inflación y desempleo, el número de los sin trabajo, en el Tercer Mundo, ha llegado a niveles extraordinarios.

Como consecuencia, en parte, del crecimiento demográfico en los últimos decenios, un gran desempleo en el Tercer Mundo se ha estado acumulando por mucho tiempo. Y hará falta aún más tiempo para que disminuya. Alrededor de 200 millones de personas han inundado el mercado del trabajo en esta década, y se espera que otros 700 millones buscarán empleo a fines del siglo. El número de los que buscan trabajo ha superado ya con mucho la provisión de nuevos empleos. A mediados de la década, cerca de 300 millones de personas, tres veces más de los empleados en los Estados Unidos, estaban desempleados o mal empleados, ganándose una existencia precaria como jornaleros ocasionales o buhoneros.

Se deben crear al año, durante los próximos 20 años, más de 30 millones de empleos solamente para mantener el ritmo de la expansión de la mano de obra en el Tercer Mundo. Todo lo que sea menos, agravará las desigualdades sociales y conducirá a una mayor pobreza. Si al mismo tiempo se ha de proveer trabajo productivo a los que tienen empleos inadecuados, una dimensión crítica en los esfuerzos por elevar los ingresos de la gente más pobre, se deben crear alrededor de 1.000 millones de empleos nuevos para el año 2000.

Estas cifras dan la razón fundamental de por qué las tecnologías modernas no pueden ser la panacea para el desarrollo: el capital necesario para crear empleos suficientes en industrias modernas y agricultura al estilo occidental sería enorme. Actualmente cuesta en los Estados Unidos alrededor de 20.000 dólares crear un solo puesto de trabajo, y no cuesta menos crear trabajos industriales modernos en el Tercer Mundo. Sólo hace falta un lápiz y un papel para demostrar la dificultad de establecer 1.000 millones de empleos a esos precios, sin mencionar la energía y los materiales que exigirían.

La transferencia, sin distinción, de tecnología moderna de los países industriales al Tercer Mundo puede causar más problemas de los que resuelve. El progreso tecnológico, desde la revolución industrial, ha conducido a la substitución del trabajo humano por el capital y la energía en la producción de mercancías y servicios, una substitución que refleja en general la disponibilidad y costo relativo del capital, la energía y la mano de obra en el mundo industrial. Pero estas tecnologías, que substituyen a la mano de obra por el capital y la energía, consumen recursos que son escasos y caros en el Tercer Mundo, y no utilizan el haber más abundante de ese mundo: la gente.

Para el mundo en vías de desarrollo, en general, el uso de las materias primas locales subvienen las necesidades locales, y se puede mantener sin complicados servicios de reparación y mantenimiento, y es usualmente más barato de desarrollar y explotar que las tecnologías importadas. Además, al estimular la inventiva local y reforzar otras medidas de desarrollo, las tecnologías sencillas pueden llevar a un progreso sostenido independientemente.

Puesto que la mayoría de la población en los países en etapa de desarrollo viven en el campo, el aumento en la mano de obra se ha de producir en las áreas rurales. Si se ha de poner coto a la aplastante inmigración urbana que ha tenido lugar en los últimos decenios, se deben crear trabajos productivos en los campos, pueblos y aldeas. Todas estas consideraciones indican la necesidad de tecnología que dé empleo a los jornaleros sin tierras, que dé lugar al uso más productivo del trabajador en programas de obras públicas, y establezca industrias de mucha mano de obra.

En años recientes, se han inventado unas máquinas de pedal para facilitar y abreviar algunas operaciones. El Instituto Internacional de Investigación Arrocera ha desarrollado, en Filipinas, arados de motor relativamente baratos, así como trilladoras y escardadoras para el cultivo del arroz. Y un proyecto costeado por el Banco Mundial, ha introducido los bueyes de tiro en los campos algodoneros de la Costa de Marfil, una tecnología que supone una significativa mejora sobre el cultivo manual, a una fracción del costo de los tractores.

El riego, solamente, puede aumentar la demanda de trabajadores en un 80 por ciento, al extender la estación de cultivo y permitir varias cosechas. Pero la construcción y operación de sistemas de riego pueden ser costosas, y los labradores ricos

(Pasa a la página 10)

Empresarios del Brasil se oponen a que los franceses produzcan alcohol

Por: ARNALDO CESAR
Especial de IPS

RIO DE JANEIRO, FEB. (IPS).- Ya comienzan a surgir los primeros resultados de varios acuerdos suscritos por el presidente brasileño Joao Baptista Figueiredo en su reciente visita a Francia. Lo que por ahora está generando polémica es el contrato firmado entre la Petrobras (Empresa Estatal Brasileña de Petróleo) y la "Elf Aquitaine" de Francia para la producción de 1,2 millones de litros de alcohol diarios.

Tanto empresarios como los consumidores de alcohol combustible están preocupados por un negocio que compromete más de 150 millones de dólares. Los primeros, porque el Ministro de Energía y Minas, César Cals, ya garantizó que el proyecto franco-brasileño será instrumentado con tecnología francesa.

Los brasileños, que vienen intentando sustituir la gasolina por alcohol anhidro desde hace cinco años, se consideran autosuficientes en términos de tecnología para la producción de alcohol carburante. Incluso llegaron a exportar destilerías y proyectos de cultivos de caña de azúcar hacia Africa y Medio Oriente.

El presidente de la Asociación brasileña para el desarrollo de la industria de base, Waldir Gianetti, está promoviendo entre las empresas del sector el lanzamiento de un manifiesto que condene el acuerdo. "Eso —argumenta Gianetti— es tal absurdo que hasta parece una broma de mal gusto, Brasil es uno de los pocos países del mundo que ha invertido enormemente en la tecnología del alcohol. Después de tanto esfuerzo, el gobierno llama a gente de afuera".

Gianetti no discute la llegada de los franceses en la medida en que vengan aportando capital de riesgo y "no problemas para nuestra deuda externa".

Sin embargo, en el gobierno hay quienes encuentran justificaciones técnicas para la llegada de los franceses. El presidente de la "Empresa Brasileña de Investigación Agropecuaria" (Embrapa), Eliseo Andrade, afirma que los brasileños no han alcanzado todavía el grado de eficiencia de los franceses en el área de la fermentación.

"Podemos entender mucho de alcohol —explica Andrade—, pero ellos entienden mucho de fermentación. Ahí están los quesos y los vinos franceses que no me dejan mentir".

En último análisis, el presidente de la Embrapa, defiende la idea de que por medio de un proceso más sofisticado de fermentación se consiga obtener más litros de alcohol por tonelada de caña de azúcar molida.

Junto a estas preocupaciones técnicas, se viene planteando la cuestión del abastecimiento interno de alcohol. Actualmente, con una flota de aproximadamente 500 mil vehículos movidos exclusivamente con alcohol y otra de diez millones movidas por una mezcla de 20 por ciento de alcohol y 80 por ciento de gasolina, el Brasil está consumiendo anualmente tres mil millones y medio de litros.

Como existe una notoria tendencia hacia la sustitución de automotores a gasolina por vehículos a alcohol, es casi seguro que ya en 1981 habrá carencia de alcohol hidratado, lo que desaconseja cualquier exportación del combustible, aun cuando sea producido en asociación con otros países.

Esto quiere decir que el Brasil no está en condiciones de asignar sus áreas de cultivo de caña de azúcar para la producción del alcohol en favor de otras naciones.

El "Proalcohol", programa elaborado por el gobierno para estimular la sustitución de combustible petrolífero por el alcohol, pretende alcanzar en 1985, una cifra de producción de 10.5 mil millones de litros por año.

Además, de la tradicional falta de recursos, el programa del alcohol también enfrenta una variada gama de complicaciones que van desde la necesidad de expandir las áreas de cultivo de caña de azúcar, hasta la creación de una red eficiente para la distribución del combustible.

Todo esto sin incluir la disputa frecuente entre el alcohol y el azúcar, es decir, que cuando las cotizaciones internacionales del azúcar son favorables, los productores de caña dejan de producir alcohol".

Se pensaba que los problemas primarios del "Proalcohol", como la cuestión de la tecnología, ya estaban resueltos. Ahora, después de la visita del general Figueiredo a París, todo vuelve a ser discutido. Existe el temor de que, en función de los acuerdos internacionales, el Brasil llegue a asumir compromisos de exportación de aquello que está necesitando internamente.

Dios nos habla cada día

SEGUIR A CRISTO NEGANDOSE A SI MISMO

— En aquel tiempo todo el mundo hablaba el mismo idioma. Cuando salieron de la región oriental, encontraron una llanura en la región de Sinar y allí se quedaron a vivir. Un día se dijeron unos a otros: "Vamos a hacer ladrillos y a cocerlos en el fuego". Así, usaron ladrillos en lugar de piedras y asfalto natural en lugar de mezcla. Después dijeron: "Vengan, vamos a construir una ciudad y una torre que llegue hasta el cielo. De este modo nos haremos famosos y no tendremos que dispersarnos por toda la tierra".

Pero el Señor bajó a ver la ciudad y la torre que los hombres estaban construyendo, y pensó: "Ellos son un solo pueblo y hablan un solo idioma; por eso han comenzado este trabajo, y ahora por nada del mundo van a dejar de hacerlo. Es mejor que bajemos a confundir su idioma, para que no se entiendan entre ellos".

Así fue como el señor los dispersó por toda la tierra, y ellos dejaron de construir la ciudad. En ese lugar el Señor confundió el idioma de todos los habitantes de la tierra, y de allí los dispersó por todo el mundo. Por eso la ciudad se llamó Babel. (Génesis, Capítulo 11, 1-9).

— Jesús llamó a sus discípulos y a la gente, y dijo: Si alguno quiere ser discípulo mío, olvídese a sí mismo, cargue con su cruz y sígame. Porque el que quiere salvar su vida, la perderá; pero el que pierda la vida por causa mía y del mensaje de salvación, la salvará. ¿De qué le sirve al hombre ganar el mundo entero, si pierde la vida?. O también, ¿cuánto podrá ganar el hombre por su vida?. Pues si alguno se avergüenza de mí y de mi mensaje delante de esta gente infiel y pecadora, también el Hijo del Hombre se avergonzará de él cuando venga con la gloria de su Padre y con los santos ángeles.

Jesús también les dijo: Les aseguro que algunos de los que están aquí presentes no morirán hasta que vean el reino de Dios llegar con poder. (Marcos. Capítulos, 8, 34 al 9, 1)

REFLEXIONEMOS JUNTOS.

¿Hemos pensado alguna vez seriamente en seguir a Cristo, negándonos a nosotros mismos?. ¿Con nuestra propia cruz, en el hogar, en el trabajo?. Cristo nos invita, a cada uno, que le sigamos, con decisión, con valentía, hasta el grado de estar dispuestos a perder la vida por causa del mensaje de salvación. Que Dios nos bendiga hoy en las decisiones que tomemos en su nombre.

1981, Año Internacional del Impedido

El impedido excepcional

Por: IGNACIO A. ZALLES S J.

El caso al que me voy a referir es tan sugestivo, aleccionador e interesante, que me obliga a volver sobre el mismo. Se trata del joven colombiano Jaime Ruiz Rueda, ciego y sin manos, que culminó con éxito y en forma excepcional su carrera de Leyes.

"El estímulo hace milagros", es el título que encabeza la publicación de un reportaje en Bogotá hecho al joven en cuestión; Jaime pone todo el énfasis en su rehabilitación y reincorporación a la sociedad, en el aliento que ha recibido de los que le rodearon y sobre todo en la Fraternidad Cristiana de Enfermos de la que es miembro activo.

"El es el ejemplo del ser humano— dice el articulo referido —a quien los impedimentos físicos, lejos de acobardarlo, le han convertido en alguien mucho más fuerte que la gran mayoría de las personas normales".

Al referirse Jaime a la Fraternidad, hace hincapié en el apoyo mutuo que encuentran en ella los unos y los otros, dándose fuerza y estímulo en las cosas más difíciles.

¿Cómo ve Jaime y afronta la vida un impedido como él?. "Veo la vida llena de esperanzas —dice Jaime—; creo en la gente porque no habría logrado lo que ahora tengo de no haber sido por el apoyo de las personas que me lo dieron, cuando más lo necesitaba".

Jaime manifiesta que ve a este Dios que está en las gentes, ponderando el gran valor que tiene el estímulo. Es que Dios no siempre actúa directamente en nosotros, sino, muchas veces, por la naturaleza y sobre todo a través de la acción de nuestros semejantes.

"Sin embargo, no todo ha sido fortaleza en la vida de este estudiante especial", continúa el cronista. Jaime perdió las manos y la vista en una explosión y él cuenta con gran franqueza, que los primeros meses que siguieron al accidente fueron terribles. El, basándose en su experiencia, establece tres etapas que siguen a uno que vive un drama como el suyo: La primera es una situación de trauma con un complejo de inutilidad, un terrible mal genio y un rechazo total a la realidad y a los momentos más difíciles, con deseos incluso de quitarse la vida. Como el ser humano se sobrepone a todo, viene la segunda etapa, la de "aceptación y enfrentamiento", al pensar en la posibilidad de una rehabilitación, gracias al apoyo de los demás. Atravesadas éstas, que pueden durar más o menos tiempo, viene la tercera, que Jaime llama del "deseo de superación", cuando se trata de rehacer la vida, estudiando o capacitándose para algún oficio o profesión, según los casos.

Nuestro protagonista afirma que, en su caso, fue más fácil atravesar las tres etapas, porque contaba con el apoyo incondicional de los suyos; pero reconoce que no todos tienen la misma suerte que él; para tales casos, ve Jaime como gran recurso las organizaciones como la Fraternidad, que ayuda a hacer más llevaderas las primeras etapas de desesperación y desconcierto. Mediante un sistema de terapia interpersonal y de grupo, con reuniones y visitas, se consigue que el impedido se dé cuenta de que su caso no es el único y de que, como ellos, hay muchos que necesitan ayuda.

La entereza de ánimo de Jaime es admirable. El confiesa que no todo es cielo y que hay momentos en que se le "descargan las pilas"; pero pronto encuentra el modo de levantarse, por más caídas que tenga, afirmando que "el estímulo puede mover montañas".

Por eso, él pide que, durante la clebración del año del impedido, la sociedad tome conciencia de las necesidades y de los problemas de los impedidos para que "todos nos convirtamos en sus colaboradores". También aconseja a los que tienen problemas similares al suyo, que no desfallezcan, que sigan luchando y que la gente los aceptará si ellos se aceptan a sí mismos.

A Jaime Ruiz Rueda le espera como deseamos todos, un porvenir brillante.

CORDEOR entregó camino dentro de su proyecto "marcha al occidente"

ORURO, 19 (PRESENCIA).- El proyecto vial "marcha al occidente", que impulsa la Corporación de Desarrollo de Oruro, tiene por objeto vincular las provincias de esa extensa región del departamento con la capital y, a la vez, unir esta ciudad, con el área estratégica del Pacífico.

La afirmación fue formulada ayer por el presidente de CORDEOR, Tcnl. César Cardona, durante la entrega de la carretera Jancokala-Puente Aroma, al Servicio Nacional de Caminos,. El tramo vial fue construído con recursos propios de CORDEOR.

La ceremonia tuvo lugar en la ribera del río Juchusjahuira, en presencia de autoridades civiles, militares, invitados y vecinos de la región, que asignaron a la obra trascendencia, no solamente departamental, sino nacional, por las derivaciones económicas, sociales y estratégicas que tendrá especialmente cuando la carretera llegue hasta las zonas fronterizas.

El presidente de CORDEOR, a tiempo de entregar el camino al director regional del SENAC, José Espada, explicó los alcances del proyecto "marcha al occidente". Manifestó que, aparte de los tramos ya entregados, comprende la construcción de otros dos importantes sectores: Corque-Huachacalla, adjudicado al Comando de Ingeniería del Ejército, y Corque-Turco, que será ejecutada por administración directa. También está consignada la construcción de la carretera Jancokala-Andamarca-Salinas de Garci Mendoza.

la construcción de la carretera entregada ayer (Jancokala-Puente Aroma), fue iniciada en 1979, durante la gestión de Casiano Ancalle Choque. En el río Juchusjahuira es construído el puente aroma, en forma conjunta entre la Corporación de Desarrollo de Oruro y el Servicio Nacional de Caminos. La anterior estructura fue destruída por la crecida de esa corriente de agua, como consecuencia de las intensas lluvias caídas hace dos años.

PROMESA

El jefe regional del SENAC, a tiempo de recibir el camino, señaló que su dependencia mantendrá la carretera en buenas condiciones y procurando mejorarla, "de acuerdo a nuestras posibilidades". Recalcó que el SENAC, debido a sus escasos recursos económicos y materiales, no construye caminos. Dijo que su labor se reduce al mantenimiento de algo más de cinco mil kilómetros de carreteras, que constituye la red vial nacional. En el departamento hacia el occidente, ahora SENAC tiene a su cargo el camino Oruro-Toledo-Jancokala.

EMOCION

El Coronel Alfredo Loayza del Villar, jefe del estado mayor de la Segunda División de Ejército, a nombre del comandante de esta unidad, general Rafael Tapia Montaño, inauguró la obra cortando la cinta simbólica. Expresó: "como soldado y como boliviano, siento enorme emoción al inaugurar este camino que nos llevará a nuestras fronteras". Dijo que la obra es importante, "por su aspecto estratégico y para traer el progreso a una vasta zona". La autoridad militar finalizó señalando: "este camino, algún día nos llevará a nuestro mar y, por ello, todo boliviano debe sentirse orgulloso de esta obra".

A nombre del gobierno, el prefecto del departamento, mayor Abel Elías Sainz, manifestó:"Los pueblos marchan sobre los caminos que construyen. Dijo que la entrega de la carretera, "es un acontecimiento memorable", "porque se trata de actitudes decididas de un pueblo que abandonando posiciones retóricas, marcha seguro, en busca de su destino". Felicitó a CORDEOR "que trabaja día a día, en silencio, por el bienestar del pueblo".

El corregidor de Culluri, Carmelo Chambi, dijo que la carretera vinculará una vasta zona agrícola y ganadera, con los centros de consumo.

Séptima Fiesta de la Uva fue inaugurada en Tarija

TARIJA, 19 (PRESENCIA) - En un ambiente de entusiasmo, se inauguró en la plaza Luis de Fuentes la VII Fiesta de la Uva.

En la oportunidad, el prefecto Cnl. Carlos Crespo, dio inicio al programa oficial preparado para esta festividad. A continuación, René Pinedo Márquez, presidente de la Asociación de Viticultores, se refirió a la importancia del cultivo de la vid en Tarija y dijo que esta fiesta constituye, fundamentalmente, un acontecimiento destinado a promover la producción de uva en el valle central y buscar la unidad y cooperación de los productores para alcanzar mejores niveles dentro de su actividad.

El obispo de la Diócesis, Mons. Abel Costas Montaño, realizó, como es tradicional, la ceremonia de bendición de la fruta.

En la plaza Luis de Fuentes, centro de la fiesta, los principales productores, tanto de la fruta como de elaborados, han presentado artísticos stands que atrajeron la atención e interés de la población.

Mañana se llevará a cabo, en el mismo escenario, el desfile de carrozas, con la participación de representantes de viñedos y establecimientos industriales, aspirantes al título de Reina de la Uva 1981.

En forma paralela, habrá actuaciones folclóricas y de arte popular. Se ha informado que, para dar realce a los festejos, mañana arribará el presidente de la República, Gral. Luis García, acompañado de ministros y autoridades del gobierno.

El Presidente y su comitiva oficial, antes de concurrir a los actos consignados en el programa, inaugurará una planta industrial de la Asociación de Avicultores de Tarija, que ha montado un moderno matadero.

Moderna fábrica de cerveza se inaugura mañana en Santa Cruz

SANTA CRUZ, 19 (PREENCIA).-- Una moderna fábrica de cerveza será inaugurada este sábado en la localidad de Warnes; fue implementada a un costo superior a los 30 millones de dólares, según, dio a conocer la gerencia de un consorcio privado.

La fábrica es de cerveza Taquiña. La planta industrial se levanta en el camino Santa Cruz- La Bélgica, en las inmediaciones de Warnes y se dice que está dotada de las más modernas maquinarias, dentro del avance tecnológico de Alemania.

La fábrica producirá una variedad de cervezas destinadas al consumo interno y también para la exportación. Cerveza Taquiña adelantó que las pruebas realizadas en laboratorios de Alemania han merecido elogios por su alta calidad, "lo que hace que sea un producto competitivo con similares".

El presidente del grupo privado, Ernesto Azbún, adelantó que han sido invitadas autoridades del gobierno para el acto de inauguración y dijo que es un aporte más para la industrialización del país.

Las fábricas de cerveza en Santa Cruz, por otra parte, se encuentran en una tenaz guerra de publicidad, en todos los medios, principalmente por asegurar el mercado durante la época del carnaval. Pocas empresas han realizado en este distrito la intensa campaña que hacen las fábricas de cerveza Ducal y Taquiña.

La ferrovía a Cochabamba será habilitada para tren de carga

COCHABAMBA, 19 (PRESENCIA).- - Con el propósito de conseguir un asentamiento del terreno, a partir de mañana hasta el domingo próximo, habrá un servicio de trenes de carga, según informó el jefe de relaciones públicas de la Empresa Nacional de Ferrocarriles.

Se dijo que una comisión técnica prestará un informe sobre los resultados de ese ensayo y en caso de ser positivo, el servicio ferroviario de trenes y ferrobuses se normalizará desde el lunes próximo.

Se agregó que se han hecho intensos trabajos de arreglo en la zona llamada "roja", a fin de superar los problemas que se presentaron como consecuencia de los derrumbes y deslizamientos de mazamorras, por las últimas lluvias en esa región.

Entregaron sedes sindicales a los trabajadores de Siglo XX y Catavi

SIGLO XX, 19 (PRESENCIA).- - Nuevamente, después de siete meses, los trabajadores mineros de Siglo XX y Catavi recuperaron sus sedes sindicales, cumpliéndose de esta manera un compromiso de las autoridades de la Corporación Minera de Bolivia y de representantes del gobierno nacional, que estuvieron en este distrito minero a mediados de enero.

En la mañana del pasado lunes, autoridades representativas de la Empresa Minera Catavi y de la jefatura regional del trabajo de Llallagua, en representación de la COMIBOL y del Ministerio de Trabajo, hicieron entrega de la oficina central de los trabajadores mineros de Siglo XX, ubicada en la Plaza "El Minero".

Igualmente, el martes, en horas de la tarde, se hizo devolución de la sede de los trabajadores mineros de Catavi habiéndose comprobado, en ambas oportunidades, plena satisfacción y conformidad por parte de los obreros que presenciaron los actos de reapertura de sus recintos, que se encontraban intervenidas por disposiciones superiores.

Los principales dirigentes que se hicieron cargo de las sedes, entrevistados por este corresponsal, expresaron que, en posteriores gestiones, se canalizará la devolución total de los bienes sindicales, entre los que figuran el cine teatro, las emisoras mineras, la biblioteca, los colectivos, taller de tejidos y otras. Con referencia a la actividad de los dirigentes mineros, se explicó que esta se cumplirá a nivel local y nacional, en vista del reconocimiento oficial de parte de COMIBOL el Ministerio de Trabajo y otras esferas de gobierno.

Como tareas prioritarias, dijeron , sobresale el aspecto económico de los trabajadores, abastecimiento de pulperías, aprovisionamiento normal de herramientas de trabajo.

Las conversaciones de los representantes mineros con las autoridades de la gerencia de Catavi, en los últimos días, fueron muy frecuentes, con miras a dar solución a diversos aspectos laborales.

Por parte, el inspector del trabajo de Llallagua advirtió una vez más que exigirá a través de niveles correspondientes, la rendición de cuentas de los exdirigentes mineros de Siglo XX y Catavi, caso contrario serán sancionados.

agenda

PRESENCIA Av. Mariscal Santa Cruz, Edificio Esperanza 2º. piso, teléfonos: 372340 - 372341 - 372342 - 351998 - 352172 - 352178.
HOSPITAL DE CLINICAS. Maternidad, Tel. 376472.

ROL DE TURNO DE ESTABLECIMIENTOS FARMACEUTICOS DEL 14 AL 21 DE FEBRERO.

CORAZON DE JESUS Calle Campero Nº 15 Tel. 329778;**FRANCO BOLIVIANA** Calle Yungas Tel. 325741; **SAN VICENTE DE PAUL** Calle Sagárnaga Nº 425 Tel. 350287;**NORTE** Av. Armentia Nº 549 Tel. 322781;**CUTTY** Calle Claudio Pinilla Nº 1649;**AVENIDA** Av. Arce Nº 2888 Tel. 360981; **LUX** Jaimes Freyre Nº 2035 Tel. 370837; **ACHUMANI** Achumani Manzano P Achumani Tel. 791393;**COPACABANA** Calle Vicente Ochoa Nº 1084 Tel. 329076;**MADELEINE** Zoilo Flores Nº 1105 Tel. 360728; **VERACRUZ** Av. Antofagasta El Alto Tel. 811688.

EN EL INTERIOR

COCHABAMBA:
ASUNCION, Calama esquina Lanza Nº. 3370, Tel. 25888. **ANDINA**, Esteban Arce Nº. 6653, Tel. 22002; **SANTA LUCIA**, Colombia Nº. 4179, Tel. 26524.
POTOSI:
SANTIAGO, Chayanta Nº. 543, Tel. 2895. **LA BOLIVIANA**, Plaza Alonso de Ibañez s/n., Tel. 3911.
SUCRE:
SAN JOSE- Hernando Siles Nº. 703, Tel. 5809.
TRINIDAD:
SUDAMERICANA, Centro de la ciudad.
SANTA CRUZ:
NACIONAL, Dra. María Nauriel, Isabel la Católica S. de Figueroa. Tel. 25782. **UNIVERSAL**, Dra. Gloria Parada, Bolívar-Murillo, Tel. 23519. **CORAZON DE JESUS**, Dr. Alberto Paz, Calle 21 de Mayo Nº. 343, Tel. 24079. **IBERIA**, Dra. Miriam Fernández Republiqueta Nº. 51, Tel. 26497.

FLOTAS

TERMINAL TERRESTRE "CIUDAD DE LA PAZ", Tels. 367274 - 367275 - 367276.
ABAROA, Tel. 327096.
ANDINO, Tel. 320471.
ATLAS, Tel. 328621.
BUSTILLO, Tel. 326894.
BOLIVIA, Tel. 355854.
CONTINENTAL, Tel. 329061.
COPACABANA, Tels. 327211 y 340461.
CISNE, Tel. 361321.
EL DORADO, Tel. 340375.
SAN LORENZO, Tel. 328911.
KIRKINCHO, Tel. 354612.
KORILAZO, Tel. 323810.
LA VELOZ DEL SUD, Tel. 323146.
TRANSPORTES LA PAZ, Tel. 340475.
URUS, Tel. 350793.

AUTOLINEAS INGAVI, Tel. 328981.
CINTA DE PLATA, Avda. Manco Kapac.
EL CHAPACO, Chuquisaca esq. Tupiza Nº. 342. Tel. 340258.
MANCO KAPAC, Tumusla Nº. 106. Tel. 350033.
ORIENTE, Tel. 327551.
TRANSRIVEROS, Avda. Montes Nº. 660, Tel. 340475.
TRANSPORTE PESADO A LARGA DISTANCIA, Independencia esq. Oquendo Nº. 199. Tel. 325083.
YUNGUEÑA, Avda. de las Américas Nº. 344 (Villa Fátima). Tel. 312344.

TELEFONOS DE URGENCIA:

Tránsito	371221, 371224 y 371220
Asistencia Pública	118 322111
Maternidad	314414
Neurocirugía	320728
Pensionado	322823
Bolivian Power Co. Ltda. Reclamos	354357
Bomberos	326144
Hospital de Clínicas Cent.	376472
Atención de Parto Domiciliario	360700
Radio Patrulla	110
AASANA (Aeropuerto-Informaciones) línea Piloto	810122
SAMAPA	311222
Dirección Nal. de Investigación	356124 y 125128
Estación Central	353510 - 352510
BUSCAMOVIL - Central Maestro	810136

H. MUNICIPALIDAD DE LA PAZ

Teléfonos del Retén	371235
Municipal de Emergencia	371236
	375266

TASA: RECLAMOS 113 - INFORMACIONES 104 - SEÑORITA HORA 117 y LARGA DISTANCIA EXTERIOR 356900, INTERIOR 101. INFORMES 350211.

EMPRESAS AEREAS

LLOYD AEREO BOLIVIANO, 351155 - 351157 - 371276 - 353606
LUFTHANSA, OFICINAS CIUDAD, Central 371270-71-72-73-74. Oficinas Aeropuerto 811921-22. Oficinas carga aeropuerto 811923.
AEROLINEAS ARGENTINAS, Tel. 350792.
AVIANCA, Tel. 357599 - 350608.
AIR FRANCE, Tel. 351740.
BRANIFF Oficinas ciudad 372011 (Central telefónica) 37200 09-12. (Oficinas Operaciones Aeropuerto 810115-15 Ofici s Carga aeropuerto 810215.

COPROCO S.R.L.

Comunica a las Empresas Constructoras y al Público en General que EMILIO TANCARA MAMANI ha dejado de pertenecer a nuestra empresa.

Por lo que cobranzas o ventas hechas por esta persona carecen de todo valor legal.

La Paz, 19 de febrero de 1981

DEUDORES MOROSOS

Se ruega a los siguienes deudores morosos, por publicidad y suscripciones, cancelar sus cuentas a PRESENCIA. Al margen de la presente publicación, se iniciarán las acciones judiciales del caso.

Industrias Decorart
Fábrica Nacional de Pilas "Rayo"
El Conquistador
Restaurant Esperanza
Imagen Publicidad
Publicidad Bosadena
Restaurant "El Bristot"
Restaurante "La Casa del Corregidor"
Cordepando
Compañía Americana de Seguros y Reaseguros S.A.
Compañía Minera Orlandini Ltda.
Club The Strongest
Thermix Ltda.

SUSCRIPCIONES

Desarrollo de la Comunidad
Universidad Mayor de San Andrés
Instituto Boliviano de Biología de la Altura
FOMO.- Servicio Nacional de Formación de Mano de Obra.

La Paz, enero de 1981
EDITORA PRESENCIA LTDA.

MINISTERIO DE TRABAJO Y D.L.

DIRECCION NACIONAL DE FISCALIZACION DE FONDOS Y PATRIMONIOS SINDICALES

NOMINA DE EMPRESAS MOROSAS QUE RETIENEN APORTES AL 31 - ENERO - 1981

1.- Fábrica de Dulces "Media Luna"
2.- Fábrica de Dulces "Suxo"
3.- Fábrica de Dulces "Santa Rosa"
4.- Fábrica de Dulces "Illimani"
5.- Fábrica de Dulces "Príncipe"
6.- Fábrica de Chocolates "El Oriente"
7.- Fábrica de Chocolates "Reyna"
8.- Heladería "Iglu"
9.- Heladería "Superel"
10.- Fca. de Helados "Monty"
11.- Fca. de Helados "Incom"
12.- Ind. Unidas "El Progreso"
13.- Fca. de Galletas "Chávez"
14.- Cereales "La Esperanza"
15.- Fca. de Mermeladas "Diana"
16.- Fca. de Conservas "Don Lucho"
17.- Fca. de Salchichas "Ballivián"
18.- Fca. de Salchichas "Manuel Loza"
19.- Pastelería Hoydel "Los Angeles"
20.- Pastelería "Yokohama"
21.- Pastelería "Princesa"
22.- Panadería "La Favorita"
23.- Confitería "Elys"
24.- Confitería "Tokio"
25.- Confitería "Frola"
26.- Confitería "Tulipan"
27.- Confitería "Daiya"
28.- Confitería "Beirut"
29.- Aguas Gaseosas "Lux"
30.- Franz "Kuhlmann'
31.- Hacienda "Papagayo Alto"
32.- Fábrica de Licores "Guz"
33.- Fábrica de Licores "Wollgast"
34.- Bodega "San Antonio"
35.- Fca. Nacional de Fósforos
36.- Ind. Textil "Estatex"
37.- Lanificio Domingo Soligno
38.- Fca. Nacional de Sedas "Fanase"
39.- Manufacturas Textiles "Chamón"
40.- Manufacturas Textiles "Forno"
41.- Acribol Ltda.
42.- Lantex
43.- Fca. Insatex de J. Sandoval
44.- Albatex Artesanal
45.- Textiles Sara Ltda. "Saratex"
46.- Fca. de Tejidos "Tricotex"
47.- Fca. de Tejidos "La Alborada"
48.- Fca. de Tejidos "Talleres Teycot"
49.- Alfombras y Cubrecamas "Gloria"
50.- Texturbol
51.- Fca. de Tejidos Fatitex
52.- Fca. de Tejidos "La Perla"
53.- Fca. de Tejidos "Ranglan"
54.- Fca. de Tejidos "Sam Sung"
55.- Taller de Tejidos "Gaviota Blanca"
56.- Fca. de Tejidos "Tricomalla"
57.- Fca. de Tejidos "Suavex"
58.- Fca. de Tejidos "Fintex"
59.- La Muralla China
60.- Fca. de Tejidos "Dong Yang"
61.- Fca. de Tejidos "Spertex"
62.- Fca. de Chompas "Waltex"
63.- Fca. de Tejidos "Selan"
64.- Fca. de Tejidos "Orlontex"
65.- Fca. de Tejidos de Punto "La Vicuña"
66.- Fca. de Tejidos "Faintex"
67.- Fca. de Tejidos "Mamintex"
68.- Fca. de Chompas "Flor de Mayo"
69.- Fca. de Tejidos "Juanita"
70.- Comabol Ltda.
71.- Fca. de Tejidos "Rosemary"
72.- Fca. de Tejidos "Creaciones Katty"
73.- Fca. de Tejidos "Santa Rosa"
74.- Soc. Textil Comercial "Soteco"
75.- "Hilantexa" Ltda.
76.- Fca. de Tejidos "Juanitex"
77.- Fca. de Tejidos "Este Corea"
78.- Fca. de Tejidos "Roos Universal"
79.- Fca. de Tejidos "Maritex"
80.- Fca. de Tejidos "Nieves"
81.- Incabol Ltda.
82.- Fca. de Calcetines "Yuta"
83.- Universal Industrias Ltda.
84.- Fca. de Calcetines "Imboltex"
85.- Fca. de Flecos "Felix Rescala E. Urquidi".
86.- Fca. de Camisas y Tejidos "Silecia"
87.- Fca. de Camisas "Olimpic"
88.- Fca. de Camisas "Bolívar"
89.- Fca. de Ropa Interior "Ribsa"
90.- Confecciones "Hércules"
100.- Fca. de Ropa Interior Pascual Salami
101.- Sombrerería "Brasilia"
102.- Sombrerería "Pascual Tarquino"
103.- Sombrerería "Mario Tarquino"

105.- Sombrerería "San Francisco"
111.- Sombreros "Panamá"
112.- Sombrerería "Cirilo Loza"
113.- Zapatería "Felipe Quispe"
114.- Fca. de Calzados "Hinojosa"
115.- Zapatería "Edmundo Poma"
116.- Fca. de Calzados "SALAS"
117.- Zapatería "Alemana"
118.- Fca. de Calzados "Ideal"
119.- Zapatería "Romero"
120.- Zapatería "Felipe Aduvijes"
121.- Diseños Argentinos
122.- Zapatería "Constancio Paco"
123.- Zapatería "El Triunfo"
124.- Zapatería "Eduardo Rodríguez"
125.- Zapatería "Botines de Oro"
126.- Zapatería "Víctor Maldonado"
127.- Fca. de Calzados "José Tarquino"
128.- Reparadora de Calzados "Relámpago"
129.- Taller de Zapatería "J. Mamani A."
130.- Confecciones en Cuero "Niño"
131.- Maletería "El Mundo"
132.- Maletería "El Turista"
133.- Maletería "Continental"
134.- Maletería "Ramírez"
135.- Maletería "Celia Chávez"
136.- Cuerex Ltda. "2000"
137.- Maletería "La Viajerita"
138.- Talabartería "Olimpic de Cuero"
139.- Fca. de Carteras "Pedro Flores"
140.- Peletería "Bolivia"

141.- Creaciones "Tip-Top"
142.- Desodorizantes "Corona de Oro"
143.- Fca. de Champú "Fhurmundial"
144.- Laboratorios "Quimfa"
145.- Laboratorios "Katia"
146.- Laboratorios "Yol"
147.- Casa Bernardo
148.- Laboratorios Bolivianos "LABOL"
149.- Fábrica de Molduras y Espejos "Vidriería "Virreira"
150.- NEOLUX MAC S.R.L.
151.- Vidriería "Atlantic"
152.- Productos "Universal Ltda."
153.- Fábrica Nacional de Botones "FANABO"
154.- Plastificación General "PLASTIXS"
155.- Industrias "Imperio"
156.- Fca. de Persianas "Sun Air Ltda."
157.- Polineros Nacionales
158.- Recoilite Boliviana Ltda.
159.- Manufacturas Plásticas CRLY
160.- Fábrica de Juguetes "Plasfilm Ltda."
161.- Forma y Arte Ltda.
162.- "PLASTINES"
163.- Fca. de Sellos "Gol"
164.- Fca. de Sellos "Carlitos"
165.- Induvar Ind. Varias
166.- Ind. Inmobiliaria IMBOL
167.- Fca. de Muebles "Francia"
168.- Fca. de Muebles "Gramma"

169.- Mueblería y Carpintería M. Mamani
170.- Mueblería y Carpintería J. "García"
171.- Mueblería de Aydée de Palenque
172.- Taller de Carpintería "Hinojosa"
173.- Carpintería "Raúl Gonzáles"
174.- Venta de Muebles "H. Papenque"
175.- Mueblería de J. Luis Cornejo
176.- Mueblería A. Mercado de Cornejo
177.- Mueblería "Campanini"
178.- Fca. de Muebles "Atelier"
179.- Muebles "Víctor Pacheco"
180.- Fca. de Muebles "Rimpolio"
181.- Mueblería "Estilo Moderno"
182.- Talleres "El Arbol"
183.- Mueblería Mattos
184.- Fca. de Muebles "Lafer"
185.- Fca. de Muebles "Simetal"
186.- Fca. de Muebles "New Service"
187.- Fca. de Muebles "Cinco SRL"
188.- Fca. de Muebles "Metalei"
189.- Ind. Metálicas "Lidmen"
190.- Sociedad Ind. Com. "Trail"
191.- Venta de Muebles "Rosa de Méndez"
192.- Mueblería "Gregorio Paz Avila"
193.- Fca. de Muebles "Ricardi"
194.- Mueblería Reimundo Huanca M.
195.- Venta de Sillas Artesanal
196.- Venta de Muebles Teodoro G. Alcazar
197.- Mueblería "Gutiérrez"
198.- Mueblería "F. Tarquino"
199.- Mueblería "EL FUTURO"
200.- Mueblería y Tapicería "Quiroga"
201.- Mueblería "Ana Patzi"
202.- Mueblería "Litoral"
203.- Venta de Muebles "Basilio Flores"
204.- Taller de Carrocerías "Avila"
205.- Maestranza "La Económica"
206.- Taller de carpintería A. Rocha
207.- Mueblería INFISA
208.- Mueblería Nuñez
209.- Maestranza y Carpintería Mauro
210.- Mueblería y Carpintería "Arce"
211.- Ind. Metálica "INMEL"
212.- Taller de Carpintería "C. López"
213.- MERINGEL INPORT
214.- Taller de Carpintería E. Guzmán
215.- Taller de Carpintería "GRECO"
216.- Mueblería Jaime Balcazar M.
217.- Mueblería Simón Rojas
218.- Mueblería Illanes
219.- Taller de Tornería "RUIZ"
220.- Taller de Mecánica "SAN CRISTOBAL"
221.- Taller de HOJALATERIA P. Roca
222.- Cerrajería Ivar Postigo Salmón
223.- Taller de Mecánica ZEA
224.- Taller de Mecánica "LINCOLN"
225.- Taller de Llaves
226.- Taller de Mecánica F. Díaz
227.- Ind. Metálicas "INMA"
228.- Taller de Mecánica "L. Canaviri"
229.- TECMEBOL
230.- Alejandro Bautista "SUCCES"
231.- Cerrajería San Pedro
232.- Cerrajería "METEORO" B. Tarqui
233.- Mecánica "Ayala"
234.- MAPLAMET LTDA.
235.- Soc. Anónima "VOLCAN"
236.- Carrocerías Metálicas INMETAL
237.- Ind. FAMET S.R.L.
238.- Fca. de Ollas H. Condori
239.- Fca. Nal. de Pilas "RAYO"
240.- CONACER S.R.L.
241.- Taller de Aluminio "El Aguila"
242.- Fca. de Material de Escritorio "**INDIAS LTDA**"
243.- Ind. de Cartón "INDECA"
244.- Fca. Nal de Envases JISAL LTDA.
245.- Fca. de Vasitos "INDERPA"
246.- Fca. de Serpentinas y Mixtura "**CAMARA**"
247.- Fca. de Serpentinas y Mixtura "**FIESTA**"
248.- Venta de Cotillón María E.M.
249.- INDUFOR
250.- Fotocopias CANNON
251.- Fca. de Art. de Carnaval
252.- Fca. de Colchones "PULLMAN"
253.- Fca. Nal de Colchones "**FANACOL**"
254.- Taller de Colchones Ticona
255.- Publicidad Artística "COIPEL"
256. Funeraria "Los Angeles"
257.- Funeraria "Jorge Vega"
258.- Carpintería "F. Ticona"
259.- Curtiembre G. Valdez
260.- INDECU S.A.
261.- Curtiembre SALAS
262.- Fca. Nal. de Cueros "El Inca"
263.- Venta de Ropa Deportiva Cárdenas
264.- Venta de Art. Deportivos A. Molina
265.- Ropa Deportiva "GARZOFINO"
266.- Artículos Deportivos "SELECT"
267.- Fca. de Art. Deportivos SPORTITO
268.- Ing. Electrónicos Especializados
269.- HORMITABOL LTDA. SRL.
270.- Decoraciones "Brasilia"
271.- Tapicería SUPERFUNDA"
271.- CEIBOL
272.- Minorista Grupo Unico
273.- Taller de Guitarra Orosco
274.- MULTIPLEX LTDA.
275.- Fca. de Lámparas VERSALLES
276.- Artes Industriales
277.- Importadora Los Angeles
278.- Tapicería Pozo
279.- Taller de Tapicería "Herrera"
280.- Comercial é Industrial FOVENTAL"
281.- Taller de Cerrajería PHILIPS
282.- Tienda Aliaga
283.- 2 CERMACO

NOTA. Los representantes legales o agentes de retención de las empresas citadas anteriormente, deberán presentarse en DINAFFS situado en la Av. 16 de Julio Nº. 1800 (Edificio Cosmos 6º. Piso) en el plazo de cinco días a partir de la fecha, munidos de su último comprobante de depósito bancario por aportes y demás documentos aclaratorios.

El incumplimiento a la presente notificación originará el proceso correspondiente por vía coactiva de acuerdo a la ley.

La Paz, febrero 18 de 1981

Lic. DAEN Jose Luis Arze del Castillo
Director Nacional de Fiscalización de Fondos y Patrimonios Sindicales Ministerio de Trabajo y D.L.

Exito en programa contra delincuencia iniciado en Venezuela

CARACAS, 19 (AP).- El gobierno considera un éxito los resultados de un vigoroso programa contra la delincuencia emprendido en Caracas hace seis días y anunció que se propone hacerlo extensivo a todo el país.

Unas 7.000 detenciones y una marcada disminución de algunos de los delitos más frecuentes es el saldo de los primeros días de la campaña, lincada fundamentalmente en un despliegue en masa de fuerzas de seguridad a toda hora.

La prensa y otros sectores comparten el optimismo oficial. Un diario dice hoy que la acción policial ha causado "una estampida del hampa".

El Ministro del Interior, Rafael Andrés Montes de Oca, tras reunirse ayer con los jefes policiales y de seguridad para analizar la marcha del programa, dijo que ha arrojado "extraordinarios resultados en materia de seguridad y protección de la ciudadanía".

Más de 7.000 personas fueron detenidas para verificar su identidad y antecedentes en los últimos seis días, y unas 380 de ellas continúan arrestadas. Muchas serán sometidas a los tribunales.

GIMNASIO YORK
AMBOS SEXOS — SALAS SEPARADAS
Reducción, modelación corporal, alteraciones posturales y respiratorias, adelgazamiento, debt. Desarrollo muscular, rehabilitación. MASAJES Karate.
Comercio 1227 - Colón - Teléfono 374227

Centrales obreras ecuatorianas amenazan con una huelga general

QUITO, 19 (LATIN). Las principales centrales obreras ecuatorianas amenazaron hoy con una huelga general si el gobierno mantiene recientes alzas en los combustibles y tarifas de transporte, mientras persistieron los disturbios estudiantiles en contra de la medida.

Esta capital amaneció hoy con escasos medios de transporte público, luego que los propietarios de autobuses retiraron sus unidades por temor a los incidentes callejeros, dijeron fuentes del sector.

El Frente Unitario de los Trabajadores (FUT), que agrupa a las principales centrales obreras del país, rechazó las medidas económicas aprobadas el martes por el gobierno y amenazó con llegar a una huelga general si se las mantiene.

Las alzas en los combustibles que entraron en vigencia ayer alcanzaron a un 300 por ciento, mientras las tarifas del transporte público de pasajeros se incrementaron en casi un 40 por ciento.

Centenares de estudiantes universitarios y de la enseñanza media realizaron hoy nuevas demostraciones callejeras, levantando barricadas con maderas y neumáticos encendidos en diversos puntos de la capital.

Los incidentes, que derivaron en enfrentamientos con la Policía, se iniciaron ayer, inmediatamente después de entrar en vigencia los aumentos.

En un comunicado divulgado hoy el FUT expresó "su más enérgico rechazo a las medidas económicas adoptadas por el gobierno que afectan gravemente a los sectores populares".

"El FUT se encuentra en sesión permanente y ha resuelto adoptar las acciones más adecuadas y firmes hasta que el gobierno deje sin efecto las medidas económicas... que rechazamos", agregó.

La agrupación que responsabilizó al Presidente Jaime Roldós por lo que denominó una "responsabilidad histórica", afirmó que "incluso llevará a cabo una huelga nacional en caso de que el gobierno se niegue a acoger el pedido del frente, que recoge el clamor de la mayoría del pueblo ecuatoriano.

Las marchas estudiantiles en Quito son blanco de acciones policiales que logran disolverlas sólo momentáneamente, ya que los manifestantes vuelven a reunirse tras cada incursión de camiones hidrantes y efectivos en las áreas de disturbios y montan nuevas barricadas.

El Ministro de Gobierno (Interior), Carlos Feraud, informó ayer en conferencia de prensa, que el total de detenidos, era de 11 personas, pero no se dio a conocer nuevas cifras.

Fuentes estudiantiles manifestaron, entretanto, que por lo menos dos manifestantes resultaron heridos esta mañana al ser alcanzados por proyectiles de gas lacrimógeno, lo que no fue confirmado oficialmente.

El Ministro Feraud indicó que los incidentes iniciados ayer constituyen una "situación prevista", como reacción al anuncio del aumento de precios de combustibles y tarifas de transporte público.

El gobierno puso en vigencia desde ayer un aumento de la gasolina de 80 octanos, la más comúnmente usada, de 4,95 a 15 sucres (unos 17 a 51 centavos de dólar) por galón de 3.72 litros.

Entre otros aumentos figura el de la tarifa del transporte público que de 1.40 pasó a dos sucres (unos cuatro a seis centavos de dólar).

CARPETA NEGRA EXTRAVIADA

Con documentos personales, se ruega a la persona que encontró extraviada en la calle 13 entrada Irpavi devolver en calle Sucre 814 ó llamar a los teléfonos 350482- 355458 horas de oficina. Se dará gratificación.

La Paz, febrero 19 de 1981

Hoy en la historia

POR THE ASSOCIATED PRESS

Hoy es viernes 20 de febrero, 51 avo día de 1981. Faltan 314 días para que termine el año.

ACONTECIMIENTOS

1534. Cédula del Emperador Carlos V estableciendo la primera división geográfica de la Nueva España, el México actual.

1564. A consecuencia de amores con una casada es asesinado el cuarto Virrey del Perú, Diego de Acevedo y Zuñiga, Conde de Nieva.

1597. Francisco de Valverde y Mercado funda el Puerto de San Felipe de Portobelo en Panamá.

1669. Sor Juana Inés de la Cruz ingresa en el convento de monjas de San Jerónimo en México.

1796. Napoleón Bonaparte recibe el mando del Ejército de los Alpes.

187. Los brasileños son derrotados aplastantemente por los argentino—uruguayos en la batalla de Ituzaingó, que garantizó la independencia uruguaya.

1835. Un terremoto deja en ruinas tres provincias en Chile entre Valparaiso y Valdivia.

1848. Se inicia la revolución que habría de derribar al Rey Luis Felipe de Francia.

1890. Deja de existir el sabio argentino Guillermo Rawson.

1931. El gobierno paraguayo sofoca una conspiración comunista.

1931. Estalla en el Perú el movimiento rebelde militar que habría de conducir a la caída del gobierno del Presidente Luis Sánchez Cerro.

1943. Comienza a surgir de la tierra en el estado de Michoacan en México el volcán Paricutín.

LEON TOLSTOI

1950. El representante diplomático de España en México, José Gallostra y Coello, es asesinado a tiros por un exiliado español.

1964. Marruecos y Argelia firman un acuerdo poniendo fin a su conflicto fronterizo.

1967. El Presidente Sukarno de Indonesia entrega todos sus poderes al General Suharto, manteniendo sólo su título.

1972. El presidente norteamericano Richard Nixon llega a Pekín para iniciar su histórica reunión con los gobernantes chinos.

NATALICIO DE LA FECHA:

Alexei Kosygin, Primer Ministro soviético, 1904...

PENSAMIENTO DE HOY:

Todos piensan en cambiar la humanidad y nadie piensa en cambiarse a sí mismo.León Tolstoy, novelista ruso, 1828-1910.

Gobierno hondureño denunció ataque a sus posiciones militares por grupo sandinista

TEGUCIGALPA, 19 (AP).- El gobierno denunció hoy ataques de grupos sandinistas de Nicaragua contra posiciones militares fronterizas de Honduras.

Un vocero dijo que la denuncia fue puesta en conocimiento de la Organización de los Estados Americanos.

El Ministerio de Relaciones Exteriores dijo que elementos del Frente Sandinista atacaron con fuego de fusil, granadas y morteros durante 15 horas los puestos fronterizos de San Benito y Palo Verde.

Indicó que los incidentes ocurrieron el martes y que aún no había informes sobre bajas y daños por lo alejado de esas localidades de la capital.

La Cancillería dice en una declaración que "el destacamento hondureño repelió la agresión. Obra en nuestro poder gran cantidad de espoletas de granadas de mortero que evidencian la acción militar sandinista".

El Coronel Daniel Bali Castillo, Comandante del Undécimo Batallón de Infantería en Choluteca, 140 kilómetros al sur de Tegucigalpa, dijo que "somos hostigados continuamente por los militares nicaragüenses".

Informó que desde mediados de 1979, tras el triunfo del Frente Sandinista y el derrocamiento del régimen de Anastasio Somoza, han ocurrido por lo menos 40 incidentes armados en la frontera.

Unos diez de esos incidentes fueron denunciamos por el gobierno del General Policarpo Paz García ante la OEA.

La Junta Nacional de Reconstrucción de Nicaragua pidió disculpas al gobierno de Honduras el martes pasado tras admitir que una patrulla sandinista había penetrado "indebidamente" en territorio hondureño a fines de enero pasado.

La Cancillería informó que "las autoridades de Nicaragua reconocieron su error, presentaron las excusas correspondientes sobre el caso, y añadieron que hechos de esta naturaleza no volverán a presentarse".

Sin embargo, no ha habido hasta ahora un pronunciamiento nicaragüense acerca de la denuncia del ametrallamiento de una patrulla militar de Honduras por un helicóptero de las fuerzas sandinistas el 30 de enero.

La presencia aquí de más de 6.000 refugiados nicaragüenses ha hecho tensas las relaciones entre ambos países.

A fines de 1979 los dos gobiernos retiraron a sus embajadores pero tiempo después normalizaron los vínculos diplomáticos. El nombramiento del prominente abogado Roberto Suazo Tomé como Embajador en Managua logró un reacercamiento entre las dos naciones por su amistad personal con varios miembros de la Junta de Reconstrucción.

Tras un año de gestión en Nicaragua, Suazo Tomé ha sido ahora designado Embajador en El Salvador.

El Embajador nicaragüense en Tegucigalpa, Guillermo Suárez Rivas, informó que se entrevistó con el Canciller, Coronel César Elvir Flores, para tratar los incidentes fronterizos.

Suárez Rivas dijo que había pedido al gobierno hondureño "la inmediata expulsión de esos criminales de guerra", en alusión a algunos refugiados nicaragüenses.

Solucionaron ocupación de dos embajadas en México

MEXICO, 19 (EFE).- Las tomas de las embajadas de Guatemala y la India en esta capital se solucionaron ayer al caer la tarde: La Policía llevó a cabo operativos enérgicos pero pacíficos para desalojar a los invasores, que fueron conducidos a una corporación de seguridad, según versiones no confirmadas.

Al parecer, las tomas lograron parcialmente sus objetivos ya que una comisión de campesinos, como los que ocuparon las sedes diplomáticas, sostuvo una entrevista con funcionarios de la Secretaría de Gobernación (Interior).

Empero, ese encuentro no fue confirmado por las autoridades y sólo fue comunicado a la prensa por los ocupantes de las sedes diplomáticas.

La ocupación de la embajada de la India de esta capital concluyó con un desalojo pacífico efectuado por la Policía, por petición del Embajador indio, Dar S. Kamtekar.

La toma de la representación de la India se inició a las 13.30 hora local (19.30 GMT) cuando 32 miembros de la coalición obrero, campesinos y estudiantes del istmo (COCEI), se introdujeron en el recinto para exigir la libertad de Leopoldo Dyves, "Respeto al pueblo juchiteco" y la aparición de Andrés Pineda Henestrosa.

Durante más de una hora, diplomáticos y una comisión de los ocupantes dialogaron para establecer el desalojo del lugar, luego que el Embajador Kamtekar informara a la Secretaría de Gobernación (Interior) de México de la situación.

Posteriormente, los miembros del "COCEI" indicaron que pretendían, además, que se concertara una entrevista entre las autoridades gubernamentales y una comisión "especial".

Por su parte, Jorge Palmieri, Embajador de Guatemala ante la república mexicana, explicó a "EFE" su llamado a la intervención policial para el desalojo de la representación a su cargo: "La forma irrespetuosa, violenta y sin un gramo de cordialidad", que utilizaron los campesinos oaxaqueños al pisar tierra guatemalteca.

Ante el pedido de intervención del diplomático centroamericano, las fuerzas del orden de México ingresaron a la representación a las 15.55 horas locales (21.55 GMT) y detuvieron a diez mujeres y 19 hombres que fueron conducidos a alguna corporación de seguridad, aunque no se informó a cual.

EMPRESA NACIONAL DE TELECOMUNICACIONES
ENTEL
AVISO A DEUDORES MOROSOS POR TELEFONIA
Se comunica a todos los deudores morosos de ENTEL, que no hayan regularizado sus obligaciones a la fecha, que a partir del primero de marzo del presente año, se aplicará el 2% sobre saldos adeudados en mora, más los intereses correspondientes desde la fecha de servicio por telefonía de larga distancia no pagado.
La Paz, febrero de 1981
GERENCIA COMERCIAL

ATENCION FIRMAS COMERCIALES
Se alquila el local que ocupaba "RADIO MENDEZ" en la primera cuadra de la Avenida 6 de Agosto.
Referencias: Aspiazu Nº. 387. Teléfono Nº. 32-8650.

ENTIDAD ESTATAL DESCENTRALIZADA
Requiere los servicios de una persona para la atención de servicio de té.
Ref.: Cordero Nº. 257, horas de oficina.
La Paz, febrero 20, 1981.

CONVOCATORIA
JUNTA GENERAL ORDINARIA DE ACCIONISTAS
EMPRESA NACIONAL DE ELECTRICIDAD S.A.
E.N.D.E.
De conformidad a lo dispuesto por el inciso "A" del Art. 18 de los Estatutos de la Empresa Nacional de Electricidad S.A. ENDE se convoca a los señores Accionistas a la Junta General Ordinaria que se efectuará el día miércoles 25 de febrero de 1981 a Hrs. 15.00 en la Sala de Reuniones del Ministerio de Energía e Hidrocarburos en la ciudad de La Paz, sujeta al siguiente Orden del Día:
1.- Lectura y consideración del Acta de la reunión anterior.
2.- Consideración del Balance, Memoria y Estado de Resultados de la Gestión 1980.
3.- Varios.
La Paz, Febrero 18, 1981

Apreciaciones de Turbay Ayala sobre la violencia guerrillera en Colombia

BOGOTA, 19 (AP).- El gobierno del Presidente Julio César Turbay Ayala expresó que la escalada de terrorismo y violencia guerrillera que se registra en Colombia en las últimas semanas obedece a una estrategia de los grupos subversivos para impedir la aprobación de la ley de amnistía.

La ley fue aprobada ayer por una comisión senatorial y será centro de un último debate la próxima semana. Ha sido rechazada por los grupos alzados en armas debido a que no cobija a los guerrilleros que están presos acusados o condenados de delitos comunes, como el homicidio fuera de combate, el secuestro y la extorsión.

"Todos estos actos terroristas de los últimos días obedecen a una acción orquestada de los grupos guerrilleros para evitar la aprobación, tal como está, del proyecto de ley de amnistía", dijo a The Associated Press el Ministro de Gobierno, Germán Zea Hernández.

En las últimas semanas se han registrado numerosos ataques guerrilleros en zonas rurales con saldo de más de medio centenar de campesinos y policías muertos, mientras que en Bogotá estallaron el la noche del martes tres bombas de alto poder que causaron daños pero no víctimas.

Zea Hernández dijo que ante la escalada terrorista "se pondrán en marcha todos los recursos con que cuenta el gobierno nacional a fin de neutralizar las acciones de quienes persisten en crear un ambiente de intranquilidad".

El Ministro confió, sin embargo, en que una vez la ley quede aprobada la próxima semana los guerrilleros depondrán las armas "pues la amnistía es una bandera de paz".

Recordó que uno de los objetivos principales del Movimiento 19 de Abril (M-19), la guerrilla más peligrosa que opera en el país, es lograr la libertad de más de cien de sus dirigentes y combatientes que están presos, compareciendo ante un Consejo Verbal de Guerra.

"Este ha sido su objetivo desde la ocupación de la embajada dominicana hace un año y como la ley de amnistía prevé que los primeros cuatro meses los guerrilleros que están combatiendo deben entregar las armas para que después puedan ser liberados los que están presos, creo que muchos se acogerán a los beneficios de la amnistía" expresó el Ministro.

Aumenta el número de víctimas de la violencia en El Salvador

SAN SALVADOR, 19 (AP).- Veinticinco guerrilleros perecieron en un enfrentamiento con la Fuerza Armada y veinte cadáveres no identificados fueron hallados en distintas zonas del país, anunciaron las autoridades.

Añadieron que las víctimas fueron descubiertas ayer en distintas zonas del territorio nacional.

Por su parte, la Fuerza Armada también informó ayer que veinticinco guerrilleros fueron muertos y un soldado resultó herido en un ataque de las tropas oficiales a un campamento de insurgentes izquierdistas.

El "ha en el campamento guerrillero tuvo lugar cerca de Zacatecolucas, a unos 60 kilómetros de esta capital e incluyó la acción de aviones militares.

También se informó de enfrentamientos en Tejutla, Chalatenango, a unos 60 kilómetros al norte de aquí, y en San Vicente, a unos 45 kilómetros de esta capital, pero no se dio a conocer el número de víctimas.

Desde que los izquierdistas iniciaron su "ofensiva final" el 10 de enero para derrocar a la Junta cívico-militar de Gobierno, el Ejército ha venido ganando terreno.

El Presidente de la Junta cívico-militar, José Napoleón Duarte declaró anoche que su gobierno rechazará todo intento de otros países para intervenir abiertamente en El Salvador.

"Siempre nos hemos opuesto y repudiamos la intervención, no importa de quien o de donde provenga" dijo el Presidente en una entrevista telefónica.

Añadió que su gobierno "ha recogido evidencia sobre quien envía armas y suministros a los marxistas", pero solamente especificó que las armas eran de fabricación soviética y china y que provenían del "Caribe".

Funcionarios del gobierno han denunciado que Cuba está enviando a El Salvador armamento soviético a través de Nicaragua.

Según funcionarios de la Iglesia y de Derechos Humanos, más de 2.500 personas han perecido en las luchas y en la violencia política de derecha e izquierda en lo que va del año.

LUCHE CONTRA EL CANCER

Presuntos extremistas entregados a la justicia militar en Chile

SANTIAGO, CHILE, 19 (LATIN).- Un Tribunal Militar comenzó hoy a enjuiciar a un comando del Movimiento de Izquierda Revolucionario (MIR), arrestado aquí bajo la acusación de asesinar a ocho personas, entre ellas a un oficial de inteligencia, en asaltos y atentados incendiarios.

El grupo, integrado por tres hombres y dos mujeres fue apresado ayer por los servicios de seguridad que investigaban una ola de crímenes y sabotajes perpetrados el año pasado en esta capital.

La Central Nacional de Información (CNI), dijo que el jefe del comando, identificado como Carlos García Herrera, confesó su participación en el asesinato del Director de la Escuela de inteligencia del Ejército, Coronel Roger Vergara, consumado en julio del año pasado luego de emboscar su automóvil en un sector residencial de aquí.

La CNI, organismo que coordina la acción de los servicios de seguridad con la Policía, identificó a los detenidos como Carlos García Herrera, Víctor Ortega Araya, Rodolfo Rodríguez Moraga, Carmen Gloria Escóbar González y Mirian Ortega Silva.

El comando fue puesto a disposición de la Primera Fiscalía Militar, la cual según una fuente de ese Tribunal que pidió no ser identificada, dijo que se les podría aplicar por primera vez la ley anti-terrorista, promulgada el año pasado.

El cuerpo legal prevé drásticas sanciones para los cargos formulados contra el comando y que van desde el presidio perpetuo a la pena de muerte.

No obstante, según el mismo vocero, ello quedará a criterio del Fiscal del Juez Militar, una vez que se prueben los delitos por los que se les enjuicia.

Recientemente el MIR dirigió un comunicado a la prensa local y extranjera en el cual se atribuyó más de 100 atentados, 10 homicidios, 15 asaltos a mano armada a bancos, establecimientos comerciales, sabotajes incendiarios a 9 tiendas, restaurantes y discotecas.

Al mismo tiempo anunció una intensificación de su actividad terrorista para los días previos al 11 de marzo, cuando el Presidente Augusto Pinochet inicie el nuevo gobierno de transición de ocho años, según el proyecto constitucional aprobado en plebiscito popular del 11 de septiembre.

La CNI calificó la captura del comando como "la más trascendental de los últimos tiempos", aunque reconoció que "este golpe asestado al MIR, no significa que no pueda volver a actuar desde las sombras"

Dijo que la organización terrorista trata de dar la impresión de que opera con centenares de militantes en diversos comandos, pero que "en la práctica es un grupúsculo reducido que ha participado en la mayoría de los atentados".

Según la CNI se logró comprobar la participación del comando en los asesinatos del Coronel Vergara, de los catedráticos Heriberto Novoa, Daniel Leiva, Washington Godoy y Bruno Burdiles, los vigilantes bancarios Juan Sandoval, Erasmo Cisternas y el cuidador de automóviles, Manuel Espinoza.

Entre abril y julio de 1980 asaltaron en dos oportunidades tres bancos vecinos en forma simultánea, mientras que en el resto del año hicieron lo mismo en otras cinco sucursales bancarias de esta ciudad.

Atentaron con bombas y ametrallamientos contra una unidad policial y un cuartel de la CNI al tiempo que robaron material de guerra y secuestraron a unos 20 conductores de vehículos motorizados para apropiarse de ellos a fin de emplearlos en la comisión de sus delitos, señaló el organismo de seguridad.

Asimismo se informó que el grupo deberá ser procesado además por la justicia civil por infracción a la ley de seguridad interior del Estado y por delitos comunes.

En poder de los extremistas, se encontró un fusil ametrallador soviético marca AKA, pistolas, revólveres, explosivos, bombas antitanques de procedencia vietnamita, uniformes militares, un hospital de campaña, disfraces, documentación falsa y propaganda subversiva.

CORPORACION MINERA DE BOLIVIA
CONVOCATORIA A PROPUESTAS
Se convoca a propuestas para la provisión del siguiente pedido:
PEDIDO Nº. MATERIAL
33662 - AAAC-10/81 DUCTOS DE VENTILACION DE LONA
El pliego de especificaciones se encuentra a disposición de los interesados, en la Secretaría de la Junta de Adquisiciones 4to. piso Edificio Central de horas 8:00 a 11:30 a.m.
El plazo para la presentación de ofertas fenece a horas 11:00 a.m. del día viernes 27 de marzo del año en curso.
La Paz, febrero 19 de 1981
SUBGERENCIA DE ADQUISICIONES
GR-129/81

Hoy podría disparse la crisis interna del APRA

LIMA, 19 (EFE).- La mayor crisis en el Partido "APRA" iniciada en 1979 tras la muerte de su fundador, Víctor Raúl Haya de la Torre, culminará mañana cuando sus dos facciones en pugna por el control partidario, traten de probar en sendos mitines, cual tiene más arrastre partidario.

Siendo el "APRA" (Alianza Popular Revolucionaria Americana) una entidad política de larga trayectoria y uno de los partidos que más pesa en el país, con similares en Venezuela y Costa Rica, la pugna por el Poder en su seno, es la noticia política del momento en Perú.

Los dos mitines se realizarán mañana en Lima con motivo del cumpleaños del fundador del partido, que los apristas llaman "Día de la Fraternidad".

Uno se llevará a cabo en el local partidario aprista, y estará presidido por el "hombre fuerte" del "APRA" Armando Villanueva.

El otro, en la céntrica Plaza de San Martín, lo presidirá Andrés Townsend Ezcurra, Secretario General del Parlamento Latinoamericano, aprista de larga trayectoria, y recientemente expulsado del mismo por la otra facción, que controla el aparato partidario.

Culminará así una crisis que se ha ido agravando día a día y en la que han llovido las mutuas acusaciones.

Se sabe que el Ministerio del Interior hará un fuerte despliegue policial para evitar desórdenes que son previsibles, pues ya se han producido con anterioridad entre los dos bandos.

Continúan investigaciones sobre estallido de una bomba en Karachi

ISLAMABAD, PAKISTAN, 19 (AP).- Ciertas manifestaciones de inquietud estudiantil, los primeros indicios de unidad entre importantes figuras de la oposición y el estallido no explicado de una bomba durante la breve visita del Papa Juan Pablo II a este país el lunes, parecen haber despertado a Pakistán luego de cuatro años de relativa calma política, dijeron hoy fuentes diplomáticas occidentales.

Los paquistaníes han comenzado ya a trazar paralelos entre la situación actual y el período de activismo estudiantil que culminó en un movimiento nacional causante del derrocamiento del régimen militar del finado Mariscal de Campo Ayub Khan en 1968.

Después de meses de pugnas, nueve líderes de la oposición dejaron a un lado sus diferencias y emitieron una declaración conjunta que pide la renuncia del Presidente General Mohammed Zia Ul-Haq, la convocatoria de elecciones nacionales y provinciales y el levantamiento de la ley marcial en vigor desde 1977.

Algunos observadores, incluso diplomáticos occidentales, consideran que el posible motivo que inspiró el estallido de una bomba durante la visita a Karachi del Papa el lunes pasado fue crear un incidente de seguridad que colocara en una situación delicada a la Junta Militar de Zia.

Sin embargo, el artefacto de fabricación casera mató al individuo aún no identificado que lo llevaba e hirió a tres personas.

Las fuentes dicen empero que es todavía demasiado pronto para vaticinar si las protestas estudiantiles se ampliarán hasta transformarse en demostraciones suficientemente audaces como para desafiar al ejército paquistaní.

Las autoridades cerraron ayer indefinidamente las universidades e instituciones de enseñanza superior en la zona de Islamabad y Rawalpindi, después que los estudiantes incendiaron dos autobuses.

Las instituciones educacionales han sido cerradas en la políticamente importante ciudad de Lahore y en otras de la provincia de Punjab, incluso Multan, en la que se iniciaron las protestas hace diez días.

Muchos consideran empero que los cerca de cuatro años de calma política que ha disfrutado Zia están llegando finalmente a su fin.

Fueron pocos relativamente los que protestaron contra la ejecución en 1979 de su predecesor, el Primer Ministro Zulfikar Alí Bhuto, mientras que la cancelación más tarde ese año de elecciones que habían sido aplazadas ya dos veces por Zia fue aceptada con resignación por la opinión pública.

Los principales partidos políticos de Pakistán, proscritos todos oficialmente por un decreto de ley marcial, se han limitado a firmar un documento en el que exponen formalmente su oposición al régimen de Zia, aunque ha servido para crear un nuevo clima, al tiempo que el paquistano común ha comenzado de nuevo a hablar de política.

A fin de evitar que la atmósfera de enfrentamiento madure, el régimen ha tomado medidas con vistas a mantener apartados a los líderes políticos. De los nueve firmantes de la declaración, tres han estado encarcelados o han sido colocados bajo arresto domiciliario, mientras que a un cuarto se le desterró de Karachi, donde se concertó el pacto.

INMIGRANTES.- Lod, Israel (AP).- Inmigrantes judíos soviéticos y otros reciben en hombros al disidente soviético Josef Mendelevich en el aeropuerto Ben Gurión. Mendelevich fue dejado inesperadamente en libertad de un campo de trabajos de la URSS (Radiofoto AP).

Brasil consiguió que el Congo acceda a venderle más petróleo

BRASILIA, 19 (AP).- Brasil consiguió que Congo acceda a venderle más petróleo, en un paso interpretado como un avance de la política exterior que desarrolla este país en pos de un mayor acercamiento al Africa y de abrir nuevos mercados para sus exportaciones.

El aumento, a partir de una fecha aún no definida y bajo volúmenes por establecerse, fue anunciado por el Ministro de Asuntos Exteriores de esa nación africana, Pierre Nze, después de firmar una declaración con su colega brasileño Ramiro Saraiva Guerreiro.

Brasil compra actualmente unos 5.000 barriles diarios de petróleo congolés y según algunas fuentes busca doblar sus adquisiciones de ese país.

"Por supuesto que aumentaremos nuestras ventas. Depende de lo que nos pida Brasil para fijar cantidades", dijo el Ministro visitante.

Nze, quien reiteradamente señaló que su país es una república popular encaminada al socialismo, se encuentra en Brasil en una visita oficial que concluirá el viernes y que le ha permitido establecer bases para arreglos comerciales e industriales por varias decenas de millones de dólares.

El lenguaje de la declaración y los acuerdos alcanzados parecen expresar el pragmatismo con que Brasil encara sus relaciones externas y la intensidad de su acción diplomática con Africa.

Como resultado de la visita, Brasil otorgaría a Congo una línea de crédito de hasta 18 millones de dólares y cooperaría en la construcción de un puerto para el incremento de la pesca en esa nación africana.

"Nuestras conversaciones fueron muy fructíferas. Se ha abierto un amplio campo de cooperación bilateral", dijo el visitante.

Brasil ayudará también a ese país en programas mineros, agrícolas y construcción de carreteras.

En la declaración suscrita por los Cancilleres de ambos países, Brasil reafirmó una posición de valor para las nuevas naciones africanas: Condenó "las reiteradas incursiones de tropas sudafricanas" en Angola, Zambia y Mozambique.

Los dos países también reafirmaron el principio de no intervención e insistieron en que el Atlántico Sur debe servir de acercamiento a las naciones ribereñas latinoamericanas y africanas para desarrollar sus relaciones "en un clima de paz".

Pocos minutos antes, el Ministro de Educación de Guinea Bissau, Mario Cabral, había anunciado la posibilidad de que su país compre aviones de transporte tipo "Bandeirante" de Brasil.

Cabral encabeza una delegación de su país encargada de negociar con Brasil acuerdos de cooperación bilateral.

Atentado contra jefe de Iglesia Católica griega

BEIRUT, 19 (AP).- El Jefe de la Iglesia Católica Griega en el Medio Oriente y el hemisferio occidental, el Patriarca Maximos V. Hakim, sufría hoy de conmoción después de escapar a un atentado contra su vida, informó la Policía de Beirut.

Un vocero del Departamento de Policía, dijo que el Prelado de 78 años se dirigía por carretera a Damasco, cuando un número no precisado de pistoleros que estaban en un Mercedes rojo estacionado abrió fuego contra la limusina en que iba el patriarca.

El atentado contra Hakim es la segunda acción terrorista importante que tiene lugar en El Líbano este mes. Varios pistoleros irrumpieron violentamente en el apartamento en Beirut del Encargado de Negocios jordano en El Líbano Hisham Muhaiseen, y secuestraron al diplomático y su sirviente el seis de febrero. Nada se ha sabido de ellos desde entonces.

Entre las personas que acompañaban al Patriarca había una monja, un chofer y un ayudante y se encontraba en la población de Bhamdoun, 25 kilómetros al este de Beirut en la carretera principal entre la capital libanesa y Damasco.

Las versiones iniciales dijeron que el prelado habría sufrido sólo cortaduras leves producidas por los vidrios de las ventanillas del automóvil que se rompieron.

Pero un vocero del hospital en el sector oriental de Beirut,de población predominantemente cristiana, a donde fue llevado Hakim a toda prisa, dijo que éste sufría de conmoción y no estaba autorizado a recibir visitas.El vocero de la Policía expresó que el conductor, que escapó también ileso, partió a toda velocidad hasta el puesto de control de la fuerza de mantenimiento de la paz siria más cercano en Ghamboun, para informar del intento de asesinato.

"Perdono a mis asaltantes", expresó Hakim en el hospital, de acuerdo con lo dicho por un vocero allí, minutos antes de que se le administraran sedantes para que durmiera.

"En una transmisión radial difundida en directo posteriormente, Hakim dijo: "Nos preguntamos quién desea dañarnos. Nosotros que amamos a todos, respetamos a todos y no odiamos a nadie. Pero Dios consideró adecuado probarnos".

Se informó que Bhamdoun es un baluarte de libaneses izquierdistas y palestinos. Los sirios, que supervisan la tregua de cuatro años en El Líbano, mantienen un fuerte contingente en la zona.

Hakim tiene oficinas en Beirut y Damasco. La Iglesia católica griega cuenta con 385.000 fieles en El Líbano.

Aunque la Iglesia Católica Griega es autónoma dentro de la Iglesia, le presta obediencia al Papa.

Partido Republicano Islámico de Irán responde a los ataques de oponentes

TEHERAN, 19 (L-R).- El Partido Republicano Islámico (PRI) de Irán, el mayoritario del país y blanco de crecientes ataques, respondió hoy a sus oponentes declarando que las críticas contra esa agrupación significan críticas al propio islamismo.

El partido respondió así agrias críticas lanzadas en medio de una larga lucha por el Poder entre fundamentalistas islámicos agrupados en el PRI y los menos doctrinarios seguidores del Presidente Abolhassan Bani-Sadr.

"El PRI, más que ninguna otra organización política, ha sido atacada desde dentro y fuera del país y las mejores figuras del partido han sido asesinadas por agentes del imperialismo", dijo un comunicado publicado en el diario del partido, República Islámica.

"Debemos saber que todos los ataques que se han hecho contra el partido en todo el mundo se deben a su naturaleza islámica y que (los responsables) no son exactamente enemigos del PRI, sino del Islam,", agregó el documento.

Opositores al PRI, incluyendo al ex Primer Ministro Mehdi Bazargan y 39 colegas del Parlamento, criticaron el camino que está tomando Irán y dijeron ayer que la violencia política está empujando al país hacia la anarquía.

El comunicado de hoy fue emitido para conmemorar el segundo aniversario de la formación del PRI, que ha tomado sistemáticamente el control en Irán, dominando el Gobierno, Parlamento, Poder Judicial las mayores organizaciones de seguridad y grandes sectores de la prensa.

Los cargos contra el PRI, el cual raramente es directamente mencionado por sus oponentes, van desde condenas a la violencia de extremistas islámicos, hasta la práctica de represión, torturas e injusticias.

El comunicado acusó a los críticos domésticos del PRI, de encontrarse en manos de los enemigos de Irán. Dijo que existe un "plan anti-islámico y anti-iraní en escala masiva que incluye que la mayor parte de la propaganda de la prensa occidental es propaganda directa contra el PRI y sus fundadores".

Agregó que "en los últimos dos años, alrededor del 63 por ciento del programa en persa de la Voz de América (emisora estadounidense) es propaganda directa contra el PRI, (así como) el 48 por ciento de la programación de Radio Israel, el 52 por ciento de la BBC (de Londres) y el 37 por ciento de la radio francesa".

"Esto demuestra la extensión del odio del mundo imperialista hacia el PRI, como una organización política, popular e islámica", agregó.

Reacción de obispo chino ante una propuesta papal

PEKIN, 19 (AP). El Obispo de Pekín, en una reacción poco entusiasta respecto a la oferta del Papa Juan Pablo II para reanudar las relaciones amistosas, dijo hoy que lo que importa es ver los actos que tendrán lugar tras años de la inamistosa actitud por parte del Vaticano hacia la Iglesia Católica China.

"Los conocerán por sus frutos", dijo el Obispo Michale Fu Tieshan, al citar la Biblia.

El Obispo Fu, que pasó los caóticos años de la revolución cultural china exiliado de su iglesia, dijo que recibirá complacido cualquier expresión amistosa hacia la Iglesia China. Pero al preguntársele acerca de una posible visita del Papa a la nación, dijo que había interrogantes respecto a cuán significativo sería considerar esa eventualidad.

En Cebú Filipinas, el Papa se pronunció con fervor en favor de un acercamiento con la República Popular China, y hoy se dijo que el Pontífice "espera y desea" poder visitar ese país, según el Secretariado de Estado del Vaticano, Cardenal Agostino Casaroli.

Casaroli, el funcionario de mayor rango de la Santa Sede después del Pontífice, dijo a un grupo de periodistas italianos que acompaña al Papa en el viaje por Filipinas, que un asunto importante considerado ampliamente como un obstáculo que se interpone en la posible reanudación de relaciones con Pekín no es necesariamente insuperable.

Rebeldes kurdos retienen a nueve rehenes extranjeros

BAGDAD, 19 (L-R).- Rebeldes kurdos retienen a nueve rehenes extranjeros para reforzar sus exigencias de liberación de detenidos por el gobierno iraquí, dijeron hoy aquí fuentes diplomáticas.

Los cautivos son cuatro indios, tres libaneses, un británico y un egipcio, que fueron secuestrados a fines de enero en la provincia de Suleimaniyah, al noreste del país, dijeron las fuentes.

El Partido Socialista Unificado del Kurdistán se adjudicó la responsabilidad de los secuestros en una declaración emitida en Beirut.

El partido exige la liberación de detenidos y que se ponga fin a lo que describió como una campaña de ejecuciones contra los kurdos.

El socialista Unificado es uno de los ocho grupos opositores iraquíes que anunciaron la formación de un frente en noviembre en Damasco, para derrocar al Presidente Saddam Hussein y entablar relaciones con el gobierno revolucionario de Irán.

No hubo reacción inmediata por parte del gobierno iraquí, que hace más de 10 años lucha contra los rebeldes kurdos autonomistas. Una rebelión de grandes proporciones fue aplastada en 1975.

Un vocero de la representación diplomática india afirmó que las embajadas de los cuatro países afectados por el secuestro se hallaban en contacto, pero que trataban de lograr acercamientos por separado con el gobierno iraquí.

Dijo que los indios secuestrados eran obreros de la construcción.

En Londres, la oficina de relaciones exteriores, dijo que el británico secuestrado era Michael Powell, de 28 años. Un vocero de la Embajada en Bagdad dijo que se estaban tratando de establecer los contactos para lograr su liberación, pero no dio más detalles.

Un frente democrático nacional pan-árabe fue establecido en Irak con el apoyo del gobierno sirio, que se opone a la guerra del Golfo Pérsico entre Irán e Irak.

A pesar de las necesidades derivadas de la guerra del Golfo Pérsico, Irak mantiene dos divisiones armadas en Kurdistán para prevenir eventuales levantamientos en la convulsionada región norteña, afirmaron fuentes diplomáticas.

Los kurdos están diseminados por el norte de Irak, norte de Irán, parte de Siria y Turquía. En Irak, los 2,5 millones de kurdos están divididos en facciones, algunas de las cuales están alineadas con el gobierno.

Hace casi un año se realizaron elecciones para una asamblea para la región kurda iraquí.

OLP amplía su Comité Ejecutivo

BEIRUT, 19 (EFE).- El comité ejecutivo de la Organización para la Liberación de Palestina (OLP) aumentará el número de sus miembros y reforzará la presencia de su grupo mayoritario, "Al Fatah", informa hoy el diario kuwaití "Al Hadaf".

Este periódico, citando fuentes palestinas, afirma que el comité ejecutivo de la "OLP" se compondrá en el futuro de dieciocho miembros, en vez de los quince actuales, y que la representación de "Al Fatah" (movimiento nacional para la liberación de Palestina que dirige Yasser Arafat, el presidente del comité ejecutivo de la "OLP") pasará de dos a cuatro delegados.

El nuevo comité ejecutivo incluirá también a representantes del Frente Popular para la Liberación de Palestina (FPLP) y del Frente de la Lucha Popular, añade el diario.

El rotativo kuwaití Dnal Palestino, cuando se reúna el próximo 7 de abril en Túnez, tiene previsto crear el cargo de Vicepresidente del comité ejecutivo de la "OLP".

GRATIFICACION

A la personaque hubiera encontrado un file conteniendo documentos de la señora Sanjinés, extraviado en Calle Campos (San Jorge) entre Arce y 6 de Agosto.Informar al teléfono 790501 preferentemente de 7 a 10 de la noche.

ASOCIACION MISICUNI

La Asociación Misicuni invita a profesionales especialistas en las siguientes especialidades:

1.- Mecánica de rocas con experiencia en ensayos in situ de deformación y corte, para dirigir los ensayos para diseño final de la presa en arco del proyecto Misicuni.

2.- Incometría para el diseño final de la presa en arco de Misicuni.

Los profesionales interesados deberán presentar su curriculum vitae y certificados de trabajo en obras similares hasta el día 6 de marzo del año en curso en las oficinas de la Asociación, ubicadas en la calle Falsuri S-133, tercer piso, casilla NR. 4155.

LA GERENCIA

Cochabamba, febrero de 1981.

PRONOSTICO DEL TIEMPO

Por J.L. Flores

DATOS PROPORCIONADOS POR LA OFICINA DE METEOROLOGIA DE AASANA

FEBRERO VIERNES 20

7ma Semana del año, día 51 faltan 314 días para fin de año. Santos Eleuterio y León. El sol sale 6 Hs. 29 Min. Se pone a las 19 Hs. 5 Min. Temperatura de la víspera (La Paz 3600 mts) Temperatura Máx 18.5°C. Temperatura Min. 6.5°C. Precipitación 0.0 mm. Temperaturas extremas, la Máx en Villamontes con 36.00°C. la Min en Charaña con 3.0°C.

SITUACION GENERAL AYER

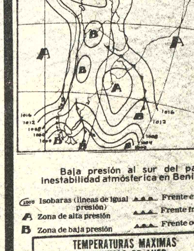

Baja presión al sur del país inestabilidad atmósferica en Beni.

Isobaras (líneas de igual presión)
Zona de alta presión
Zona de baja presión
Frente cálido
Frente frío
Frente ocluido

PREVISION PARA HOY

Zona de precipitación
Zona de nieve
Zona de niebla
Zona de tormentas
Zona de relámpagos
Zona de cielo claro
Zona de cielo parcialmente nuboso
Zona de cielo cubierto

TEMPERATURAS MAXIMAS Y MINIMAS DE AYER

	MAX	MIN
LA PAZ	18.5°C	6.5°C
ORURO	19.0°C	3.0°C
COCHABAMBA	22.0°C	9.0°C
SANTA CRUZ	32.0°C	25.0°C
POTOSI	17.0°C	2.0°C
SUCRE	22.0°C	12.0°C
TARIJA	30.0°C	16.0°C
TRINIDAD	32.0°C	24.0°C
COBIJA	32.0°C	2 .0°C

TEMPERATURAS MAXIMAS Y MINIMAS PRONOSTICADAS PARA HOY

	MAX	MIN
LA PAZ	6.5°C	7.0°C
ORURO	4.0°C	7.0°C
COCHABAMBA	13.0°C	13.0°C
SANTA CRUZ	23.0°C	23.0°C
POTOSI	4.0°C	4.0°C
SUCRE	10.0°C	12.0°C
TARIJA	14.0°C	14.0°C
TRINIDAD	22.0°C	22.0°C
COBIJA	21.0°C	22.°C.

EDICTO

La Dra. Dora Villarroel de Lira, Juez 1º de Partido en lo Civil de la capital, etc.

Por el presente edicto, notifica, cita, llama y emplaza a: LESLIE HOWSON, para que por sí o mediante apoderado asuma defensa en el juicio ejecutivo que le sigue el BANK OF AMERICA contra REPRESENTANTES Y DISTRIBUIDORES S. HOWSON S.A., sobre cobro de Dólares Americanos, cuyos recaudos son transcritos como sigue:

"MEMORIAL DE DEMANDA DE FOJAS CINCUENTA Y CUATRO Señor Juez de Partido en lo Civil. Deducen acción ejecutiva.-

OTROSIES.- Su contenido.- Bank of América National Trust & Savings Association, Sucursal de La Paz, representado por su Vice Presidente adjunto y Gerente de Operaciones Sr. Sergio Piña Barriga, mayor de edad, casado, con domicilio en Calle Mercado Nº. 1046 de esta ciudad presentándonos con todo respeto ante su autoridad, decimos: En virtud del poder testimoniado Nº. 24 otorgado en favor de nuestro representante que acompañamos, solicitamos reconocer su personería. El Bank Of. América National Trust & Savings Association, sucursal de Panamá, República de Panamá, por intermedio de la sucursal del Bank of América National Trust & Savings Association, en la ciudad de La Paz, ha dado y otorgado en favor y nombre de Representantes y Distribuidores S. HOWSON S.A., un préstamo por la cantidad de $us. 78.450.-, mediante escritura Nº. 307 de 10 de diciembre de 1973, otorgada por ante el Notario Dr. Fernando Mendoza Arzabe, por el término de 7 años, mediante desembolsos en los plazos señalados en la cláusula 8º de la escritura de préstamos y con la garantía hipotecaria primera y especial de la propiedad ganadera "EL SOL", con una extensión superficial de 23,675.000 Has., con título ejecutorial Nº. 147272, garantía hipotecaria inscrita en el Registro de Derechos Reales del departamento del Beni, ciudad de Trinidad, que corre a fs. 14 a 16, partida Nº. 14 del libro de Hipotecas y Gravámenes de la provincia Mamoré de fecha 12 de Diciembre de 1973 y con la garantía personal y solidaria del Sr. Leslie Howson, quien se ha constituido en co-deudor y co-obligado del deudor principal. Por la escritura Nº. 308 otorgada por ante el mismo Notario el Bank of América National Trust & Savings Association, Sucursal de Panamá, a través y por intermedio de la sucursal del Bank of América National Trust & Savings Association de la ciudad de La Paz, ha dado y otorgado otro préstamo en favor y nombre de Representantes y Distribuidores S. Howson S.A., en la cantidad de $us. 421.550.- pagaderos en el término de 7 años y en los plazos establecidos en la cláusula décima Cuarta del contrato de préstamo. Con la generalidad de la garantía de los bienes presentes y futuros del deudor y con la hipoteca primera, especial y señalada de las siguientes propiedades de dominio y de la Sociedad de Responsabilidad Ltda. denominada INDUSTRIA GANADERA TORO LTDA. "INGATORO". 1.- "HOLANDA", con una extensión superficial de 2.299.6200 Has., con título ejecutorial 391.625 de fecha 13 de Agosto de 1969, registrado en Derechos Reales, bajo la partida Nº 13, fs. 19 v. y 29 del libro de Propiedades de la provincia Mamoré en fecha 11 de Septiembre de 1969. 2.- MACOLO", con una extensión superficial de 9.383.50000 Has., con título ejecutorial 417.764 de fecha 24 de Marzo de 1971, registrado en Derechos Reales bajo la partida Nº. 7, fs. 7 del Libro de Propiedades de la provincia Mamoré en 19 de Julio de 1971. 3.- "SANTA ROSA", con una extensión superficial de 10.561.50000 Has, con título ejecutorial 424.464 de fecha 24 de marzo de 1971, registrado en Derechos Reales, bajo la partida Nº. 9 fs 9 del Libro de Propiedades de la provincia Mamoré en 19 de Junio de 1971. 4.- "BELLA AURORA", con una extensión superficial de 17.350.0000 Has. con título ejecutorial Nº. 417.766 de fecha 24 de Marzo de 1971, registrado en Derechos Reales, bajo la partida Nº 8 fs. 8 del Libro de Propiedades de la provincia Mamoré en 19 de Junio de 1971. Todas ubicadas en el cantón San Ramón de la provincia Mamoré del Departamento del Beni, hipoteca registrada en Derechos Reales a fs. 16-19, partida Nº. 15 del Libro de Hipotecas y Gravámenes de la provincia Mamoré, Trinidad, en fecha 12 de Diciembre de 1972. Y con la garantía personal del Sr. Leislie Howson, quien ha garantizado el cumplimiento de la obligación, constituyéndoe en co-deudor y co-obligado solidario del deudor principal. Como la firma deudora, Representantes Distribuidores S. HOWSON S.A., y el garante solidario, co-deudor y coobligado Sr. Leslie Howson, no han cumplido con el pago de la obligación en los términos y plazos convenidos y señalados en las cláusulas 9, 10, 11, 14, y 15 respectivamente de las escrituras de préstamo, encontrándose al presente dicha obligación líquida y exigible, cual se establece por las cláusulas décima segunda y décima cuarta de las escrituras de obligación y de acuerdo a lo establecido por los Arts. 491 al 493 del Código de Procedimiento Civil, deducimos acción ejecutiva contra Representantes Distribuidores S. HOWSON S.A., en la persona de su Presidente Ejecutivo Sr. Leslie Howson y contra el garante solidario, co-deudor y coobligado Sr. Leslie Howson, por la suma líquida y exigible de $us. 367.485.34, monto que arroja las liquidaciones practicadas al 23 de Octubre del año en curso, de acuerdo a lo estipulado en la última parte de la cláusula novena y décimo cuarta respectivamente de ambos documentos de obligación y pedimos a Ud. se sirva dictar auto de intimación disponiendo el pago de la suma adeudada en tercero día de su legal notificación, más nuevos intereses, gastos y costas del juicio hasta el día del pago efectivo, debiendo librarse mandamiento de embargo de los bienes propios de los ejecutados OTROSI 1º.- A efectos del Art. 327, el domicilio de la firma deudora representante S. Howson y del garante solidario Sr. Leslie Howson es en la Plaza Venezuela Nº. 1413 de esta ciudad y el representante legal en su calidad de Presidente Ejecutivo es el Sr. Leslie Howson, con el mismo domicilio.

OTROSI 2º.- Conforme al Art. 496 del Código de Procedimiento Civil, pedimos disponer la anotación del embargo sobre los inmuebles hipotecados y que se hallan registrados bajo las partidas Nº. 25, fs. 28-31, partida Nº. 14, fs. 14-16 del Libro de Hipotecas y gravámenes de la provincia Mamoré, Trinidad, en 13 de Diciembre de 1973 y Partida Nº. 15, fs. 16 a 19 del Libro de Hipotecas y Gravámenes de la Provincia Mamoré, Trinidad en fecha 12 de Diciembre de 1973 y sea mediante comisión a cualquier autoridad no impedida de la ciudad de Trinidad, para la notificación del Señor Juez Registrador de Derechos Reales de la ciudad de Trinidad, debiendo disponerse asimismo que el indicado Juez Registrador de Derechos Reales evacúe los informes que señala dicho artículo y se libre la correspondiente orden instruída al efecto. OTROSI 3º.- Se oficie al Departamento de Fiscalización del Banco Central de Bolivia, disponiendo la retención de fondos de la firma deudora, Representantes y Distribuidores S. HOWSON S.A., y del co-deudor solidario y co-obligado Sr. Leslie Howson, en todos los Bancos de esta ciudad. OTROSI 4º.- Se disponga la anotación preventiva de la presente demanda y auto de intimación en Derechos Reales de esta ciudad con los recaudos de ley. OTROSI 5º.- Domicilio.- Avenida 16 de Julio Nº. 1616, 8º. Piso.- Justicia.- La Paz Diciembre 3 de 1979.- Fdo. Dr. José Bacigalupo C.- Abogado.- Firma ilegible por el Bank of América N.T. &. S.A.

AUTO INTIMATORIO DE FOJAS CINCUENTA Y SEIS.- Resolución Nº. 342/79.- Juzgado 1º. de Partido en lo Civil.- Auto Intimatorio.- Dentro del juicio civil ejecutivo seguido por el Bank of América contra Representantes y Distribuidores S. Howson S.A., y Leslie Howson, sobre cobro de dólares.- a 14 de diciembre de 1979.- Vistos la competencia del Juzgado, la personería de las partes, la fuerza ejecutiva de los documentos de préstamo con garantía hipotecaria, debidamente registrada en DD.RR. que se acompaña de fs. 15 a 52, a la presente acción ejecutiva, cítese e intímese al deudor de plazo vencido Leslie Howson por sí y representante legal de la firma Representantes y Distribuidores S. Howson S.A., para que dentro del término de tercero día de su notificación legal dé y pague al Bank of América la suma líquida y exigible de $us. 367.485.34 Trescientos sesenta y siete mil cuatrocientos ochenta y cinco 34/100 dólares americanos, más intereses legales, gastos y costas del juicio y otros si los hubiere, reconociéndose justos y legítimos pagos.- Sin perjuicio de ello, líbrese mandamiento de embargo sobre los bienes propios del ejecutado, hasta cubrir el monto total de lo adeudado, de conformidad a lo previsto por los Arts. 486, 487, 491, 493 y 497 del Cdgo. de Pdto. Civil.- Al Otrosí 1º. Téngase presente. Al Otrosí 2º.- Procédase a la anotación solicitada con entrega del testimonio de ley, al Sr. Registrador de Trinidad, a cuyo efecto se comisiona a cuálesquier autoridad no impedida de dicha ciudad, mediante orden instruida que contenga los recaudos de ley.

AL OTROSI 3º.- Ofíciese al Dpto. de Fiscalización del Bco. Central de Bolivia, al fin solicitado. Al Otrosí 4º.- Procédase a la anotación preventiva solicitada con los testimonios de ley al Sr. Registrador.- Al Otrosí 5º.- Por señalado el domicilio.- Tómese Razón.- Fdo.- Dra. Dora Villarroel de Lira.- Juez 1º. de Partido en lo Civil.- Ante mí Daniel Torrico C.- Secretario del Juzgado.

MEMORIAL DE FOJAS CINCUENTA Y NUEVE.- Señor Juez 1º. de Partido en lo Civil.- Se ordene notificación por edictos.

Bank of América Sucursal La Paz, en la acción ejecutiva seguida contra la firma Howson S.A. ante Ud. con respeto, decimos:

Habiendo nuestro representante legal prestado el juramento señalado por ley, solicitamos la notificación del co-demandado Leslie Howson mediante edictos.- Justicia.- Etc. La Paz, 15 de febrero de 1980.- Fdo. Dr. José Bacigalupo.- Abogado.- Firmado ilegible.- Por el Bank of América N.T. & S.A.

AUTO QUE LE SIGUE.- Un sello del Juzgado.- a 22 de febrero de 1980.- Vistos siendo evidente lo expresado en el memorial que antecede, notifíquese a Leslie Howson, mediante edictos publicados en un periódico de circulación nacional, con la demanda fs. 54-55; auto intimatorio de fs. 56, memorial de fs. 57, auto de fs. 57 vta. todo de conformidad con el art. 124 de Pdto. Civil.- Fdo. Dra. Dora Villarroel de Lira.- Juez 1º. de Partido en lo Civil.- Ante mí: Daniel Torrico Cardozo.- Secretario del Juzgado 1º. de Partido en lo Civil.

Es librado en la ciudad de La Paz, a los veintitrés días del mes de febrero de mil novecientos ochenta años.

Daniel Torrico Cardozo
Secretario del Juzgado 1º. de
Partido en lo Civil

P.O. de la Sra. J. 1º. de P. en lo C.

LUCHA CONTRA EL CANCER

RECONOZCO

Todo el trabajo artístico de sus joyas y se las compro como estén en oro y plata todo lo que tengan pago inmediato los espero en calle Tumusla Nº. 512 piso 3 Of.

Todos los días en horas de oficina.

COMPRAMOS

ORO Y PLATA en joyas, pagamos hasta $b. 1.000 el gramo en monedas, visítenos en c/Ayacucho Nº 230 1er. piso Of. 101 (frente a ENTEL).

ORGANISMO INTERNACIONAL

"Residencias (Potosí, Tarija y Yacuiba)

Organismo internacional necesita residencias en Potosí, Tarija y Yacuiba. Enviar ofertas por escrito al Sr. Mario Benavides al Hotel Turista en Potosí (días 18, 19, 20) Hotel Prefectural en Tarija (días 22 y 23) Referencias de residencias en Yacuiba mandar al Hotel Prefectural en Tarija (días 22 y 23)"

MINERVA

CEREBROL

El tónico cerebral, que en niños y adultos mejora el rendimiento físico e intelectual.
Distribuye:
Laboratorio MINERVA
Teléfono 310161 Casilla 492 La Paz.

COMPRO

ORO Y PLATA en joyas, monedas pago hasta $b. 1.000 el gramo, no nos ganan, Colón 463, interior izquierda.

Entidad descentralizada requiere los servicios de un Edafólogo titulado, con experiencia mínima de 3 años en trabajos edafológicos con fotografías aéreas y otros productos de sensores remotos. Enviar solicitud, curriculum y documentos que acrediten, a Casilla 2729 rotulando el sobre a:

SOLICITUD EDAFOLOGO

hasta el día 23 del presente mes en curso. Enviar pretensiones de sueldo.

ORGANISMO INTERNACIONAL NECESITA SECRETARIA BILINGUE

De inmediato por tres meses periodos cortos para futuros reemplazos. Presentar currículum actualizado y fotografía reciente a casilla 2942 (La Paz) hasta el 25 de febrero.

ALIANZA FRANCESA

INSCRIPCIONES ABIERTAS

VARIOS CURSOS

Av. 20 de Octubre 2041, de 9,30 Hrs. a [illegible] Hrs. y de 16 hrs. a 20 hrs.

ORO—PLATA
COMPRO

JOYAS DE ORO Y PLATA (monedas de $b. 900 el gramo) aros de matrimonio, pulseras, aretes, dentaduras, etc. como esten. Pago instantáneo Socabaya 413 esq. Potosí Of. 5 de 9.00 a 13.00 y de 14.00 a 19.30 todos los días. Visítenos

COMPRAMOS

Joyas como esten en ORO y PLATA (monedas $b. 900 el gramo), recojo joyas empeñadas, pago mejores precios y al contado (visítenos en horas de oficina. Murillo 786 Of. 3 (altos) esq. Sta. Cruz.

COMPRO

Todas las joyas que tenga, en el estado que se encuentren en ORO y PLATA (pago $b. 900 el gramo en moneda) al contado. Edif. Oruro Of. 3 entre Mcal. Sta Cruz y Murillo. Horas de oficina.

JOYAS COMPRO

Exacto todas las joyas que tenga se las compramos al contado y a buenos precios, no importa el estado en que se encuentre. (Monedas les pagamos hasta $b. 900 el gramo).
Visítenos en El Prado Edif. Alameda Mezzanine Of. 2 B. Todos los días de 9.00 a 12.30 y de 14.00 a 19.30.

Empresarios y economistas recibieron con satisfacción anuncios de Reagan

NUEVA YORK, 19 (AP).- El paquete de reducción de impuestos y de los gastos gubernamentales presentado por el Presidente Ronald Reagan, recibió hoy una cálida acogida de empresarios y economistas.

El "valiente" mensaje económico de Reagan tiene por objetivo "liberar el pleno potencial de nuestro sistema de empresa y restaurar el nivel de vida de todos los norteamericanos", dijo Alexander B. Trowbridge, presidente de la Asociación Nacional de Fabricantes.

Trowbridge, cuya organización agrupa a 12.000 pequeñas y grandes compañías, dijo que si bien el programa presentado podría "doler". contribuirá "a estimular el crecimiento económico y la productividad, como medio para luchar contra la inflación".

El profesor, Allan H. Meltzer, catedrático de economía en la Universidad Carnegie-Mellon en Pittsburgh, previno que "las cosas no mejorarán mucho" hasta fines de 1981 ó principios de 1982, debido a que los aumentos en costos energéticos, el alza de las prestaciones sociales vigente desde enero y la reciente restricción del crédito dispuesta por la reserva federal probablemente causarán pronto una nueva recesión.

En su discurso ante el Congreso, transmitido anoche por televisión a todo el país, Reagan propuso reducir los impuestos a los ingresos personales en un diez por ciento a partir del primero de julio próximo, con sendas reducciones adicionales del diez por ciento en igual fecha de 1982 y 1983.

El programa contempla también cortes de 4.800 millones de dólares en los gastos federales del actual año fiscal, una reducción de 41.400 millones en los gastos para el ejercicio que comenzará el primero de octubre próximo, y para 1984 un modesto superávit en el presupuesto.

Para el sector empresario el aspecto clave del programa de Reagan es un espectacular cambio en lo que el Presidente definió como un conjunto "obsoleto, innecesariamente complejo y económicamente contraproducente" de normas relativas a la depreciación de nuevas fábricas y equipos.

Esa depreciación permite a las empresas descontar anualmente una parte del costo de nuevas maquinarias o instalaciones fabriles de sus declaraciones de ganancias y disponer de fondos para futuras inversiones de capital. Pero muchos economistas arguyen que el alza de precios y los lentos programas de depreciación desalientan los planes de uso de capitales que podrían modernizar las fábricas y contribuir a luchar contra la inflación.

Reagan propuso asimismo hacer retroactivo al primero de enero un plan que permitiría a los comerciantes amortizar en tres años los capitales invertidos en vehículos, maquinarias y equipos destinados a investigación y desarrollo -hacer lo propio en cinco años con los costos de la mayoría de otras maquinarias- y en diez años amortizar los gastos aplicados a construcciones fabriles y depósitos, tiendas al por menor, y edificios para servicios públicos cuyo valor actualmente es amortizado en un período de 18 años.

El Plan "estimulará realmente las inversiones en dirección a una incrementada productividad" y podría "contribuir en gran medida a invertir la tendencia declinante" en los gastos de investigación y desarrollo, dijo Tom Peake, del Departamento de Economía de la Standard Oil Company de California.

Otros economistas opinaron que, si bien las propuestas no ayudarán inmediatamente a la afectada industria automotriz, una depreciación acelerada podría contribuir a que los fabricantes de automóviles modernicen sus plantas a medida que la industria se recupere de su actual baja de ventas.

JOYAS

Compro joyas de ORO y PLATA, en cualquier forma; como estén, al momento reconocemos el trabajo de su joya visitenos sin compromiso, estamos en Edif. Libertad 3er piso Of. 304 horario especial de atención de 9.00 a 13.00 y de 15.00 a 20.00 todos los días.

CIBO S.A.

AL SEÑOR MARCELO GARY GARRON FUENTES

C.I. Nº. 544776 (ORURO)

Conminamos pase por nuestras oficinas a fin de solucionar el juicio ejecutivo instaurado por CIBO S.A. contra el señor Marcelo Gary Garrón Fuentes (Calle Abdón Saavedra Nº. 2004), consecuente de la falta de pago al financiamiento avalado por el señor Exequiel Burgos Navia y concedido en la compra de dos Palas Cargadoras "John Deere" modelo JD 544B, utilizadas desde septiembre de 1980 y posteriormente embargadas por orden judicial.

El presente aviso es independiente de la acción ejecutiva en su contra.

INGENIERO ELECTRONICO

Empresa multinacional requiere servicios de un Ingeniero en electrónica y telecomunicaciones, anotar curriculum vitae y pretensiones de sueldo a la casilla 3168. En La Paz hasta el 21 de febrero.

VENDEDORES

Importante empresa necesita vendedores con experiencia, no mayor de 35 años, indispensable tener movilidad y buena garantía.

Presentar Curriculum Vitae a Casilla Nº. 1932.

MINISTERIO DE ASUNTOS CAMPESINOS Y AGROPECUARIOS

COMUNICADO

El Centro de Desarrollo Forestal por intermedio de la División de Desarrollo Pesquero Nacional, comunica que en base a estudios técnicos -evaluativos de las pesquerías del Poopó y Uru Uru que se vienen realizando, se ha determinado iniciar la temporada de pesca del PEJERREY en esos lagos, a partir del día lunes 16 de febrero de 1981, para lo que deberán tomar debida nota las autoridades encargadas del control del expendio de estos productos.

La Paz, febrero 17 de 1981

COMPROMISO.- Lodz, Polonia (AP).- Una delegación estudiantil firma un acuerdo que puso fin a la huelga de Lodz. La agitación laboral en Polonia, durante los últimos meses se hizo muy aguda. Los sindicalistas enfrentaron a la oposición y al gobierno al margen de las críticas de países pro-soviéticos (Radiofoto AP).

Disgusto en la policía española por acusaciones sobre torturas

MADRID, 19 (LR).- La Policía española mantenía hoy su disgusto por las acusaciones de tortura, mientras el Parlamento iniciaba el debate sobre el nuevo programa centrista de gobierno propuesto por el Primer Ministro designado, Leopoldo Calvo Sotelo.

Policías de civil en la ciudad vasca de Bilbao anunciaron que iniciarían una protesta de 10 días de trabajo a reglamento por lo que describieron como difamación de la fuerza después de la muerte de un presunto guerrillero vasco en una prisión de Madrid.

Pero el gobierno civil bilbaíno afirmó que la situación era completamente normal. Un vocero adjudicó el anuncio de trabajo a reglamento a unos pocos policías disgustados por las protestas públicas que se levantaron después de la muerte del presunto guerrillero separatista vasco de la ETA (Patria Vasca y Libertad), José Arregui Izaguirre, de 30 años, el viernes pasado.

Un vocero del Ministerio del Interior afirmó en Madrid que la tensión provocada en la fuerza policial por el arresto de cinco inspectores que interrogaron a Arregui había disminuido hoy considerablemente.

Siete altos jefes de la Policía renunciaron después de los arrestos pero el Ministerio aseguró que todos permanecerían en sus cargos hasta que se designasen reemplazantes.

El vocero agregó que el llamado para una protesta de trabajo a reglamento en Bilbao y la solicitud de transferencias masivas de detectives de los mismos departamentos en que se desempeñaban los oficiales detenidos, eran meramente simbólicos.

Un sindicato de policías de civil de la sureña ciudad de Málaga publicó hoy una protesta por lo que denominó una campaña para desacreditar a la fuerza. Otro sindicato policial de las Islas Canarias también publicó una nota de protesta.

El disgusto policial por la cuestión de Arregui continuaba mientras la más seria crisis que afronta la jóven democracia española, entraba en su cuarta semana.

El problema se originó el mes pasado con la sorpresiva renuncia del Primer Ministro Adolfo Suárez.

Leopoldo Calvo Sotelo, de 54 años, designado por el Rey Juan Carlos para suceder a Suárez, se encontró hoy con diferentes reacciones frente al propuesto programa gubernamental que presentó ayer ante el Parlamento.

La prensa conservadora calificó sus planes, que ponen el énfasis en la solución de los problemas económicos españoles, como lúcidos y serios. Pero el periódico El Alcazar, de extrema derecha, afirmó que Calvo Sotelo no había convencido a nadie, en tanto el diario liberal El País, dijo que el candidato carecía de inspiración.

El debate parlamentario se prolongará hasta mañana por la tarde cuando el Congreso (Cámara Baja), proceda a la votación.

Arabia Saudita desea comprar carros de combate alemanes

BONN, 19 (EFE). Arabia Saudita, primer país abastecedor de petróleo de Alemania Federal, desea comprar 1.800 carros de combate a este país por un valor total de 10.000 millones de marcos (5.000 millones de dólares)

Según ciertos círculos políticos de Bonn, los sauditas concluyeron ya las negociaciones con los fabricantes alemanes y sólo esperan la luz verde a la exportación del Canciller federal (jefe del gobierno) Helmut Schmidt.

A la venta de dicho material bélico se opone, sin embargo, un sector del Partido Socialdemócrata, al que pertenece el Canciller. El proyectado negocio ha provocado igualmente fuertes críticas en Israel, que se considera amenazado.

Los sauditas están interesados, según las mismas informaciones, en 300 unidades de carros de combate del tipo "Leopard 2", el más moderno de todos los fabricados en Alemania Federal, así como en 1.500 "Marder" y "Gepards"

De no autorizarse finalmente la exportación, señalan esas fuentes, peligrarían otros acuerdos comerciales ventajosos para las empresas alemanas y Arabia Saudita no se sentiría ya obligada por su compromiso de cubrir hasta el 40 por ciento de las necesidades de petróleo de la República Federal Alemana.

CHAPAS PARA PUERTAS

Acabamos de recibir finísimas Chapas para Puertas Interiores y Exteriores, varios modelos, precios de promoción. Precios especiales por mayor.

VENTAS: IMP. EXP. "SEÑOR DE SAYA" Av. 20 de Octubre Nº 1800 esq. Landaeta.

Representante en Santa Cruz Sr. Mauricio Muñoz, Calle Seoane Nº 54, Telf: 41700.

AVISO DE REMATE

La Dra. Nelly Paredes Quintanilla Juez Séptimo de Partido en lo Civil de la Capital.-----

Hace saber al público en general que por proveido de fecha 27 de enero de 1981, se ha señalado para el verificativo de remate del bien inmueble situado en la Calle Chuquisaca 245, Código Catastral Nº 23-22-21, sobre la base de su valor catastral de $bs. 238.087, (DOSCIENTOS TREINTA Y OCHO MIL OCHENTA Y SIETE PESOS BOLIVIANOS), el día 5 de marzo de 1981 a horas 16 p.m. según calendario del Juzgado, dentro del juicio Ordinario de Hecho, seguido por Toyota Boliviana Ltda. contra los herederos de Dario Timoteo Ortiz Vargas, sobre venta de bien común.----------

Los interesados podrán concurrir el día y hora señalado a la Tribuna de Remates del Palacio de Justicia, previo empoce del 5% sobre la base del remate.------

Es librado en la ciudad de La Paz, a los veintinueve dias del mes de enero de mil novecientos ochenta y un años.

P.O. de la Sra. J. 7º de P. en lo C.

Francy E. Pando Miranda. Secretaria del Juzgado 7º de Partido en lo Civil. La Paz-Bolivia.

ACERO **ACINDAR**

DE ALTO LIMITE DE FLUENCIA

EL MEJOR PARA CONSTRUCCIONES

Más adherencia sin ganchos. ¡Mayor economía...!

Disponemos para entrega inmediata:

"A-58" 4.2 mm.

"46 BETA" 6, 8, 10, 12, 14, 16, 20 y 25 mm.

IMPORTADORA BOLIVIANA ROBLES Calle Comercio 972 Edif. . Camiri Piso 7 Oficina 3, Teléfono 340756 Casilla 5974 La Paz.

Reagan subió el presupuesto gastos para defensa de EE.U

WASHINGTON, 19 (EFE).- El Presidente Reagan, fiel a su promesa de "reconstruir la defensa de Estados Unidos, ha propuesto un aumento de casi 170.000 millones de dólares en los gastos militares en los próximos cinco años, mientras ha pedido una reducción presupuestaria en todos los demás campos.

Reagan, en su "programa de recuperación económica" difundido anoche, señaló que el reforzamiento del poderío militar norteamericano es una de las dos "máximas prioridades" que le guiaron en su decisión de recortar en unos 41.400 millones de dólares los presupuestos de los otros Departamentos e incrementar el del Pentágono.

Según la administración, estos recortes son necesarios para permitir el aumento del presupuesto de defensa, sin perjudicar "las redes de seguridad sociales", vitales para la supervivencia de los más pobres, que constituyen la otra "máxima prioridad".

Al justificar el aumento de los gastos militares, el gobierno norteamericano subrayó que "el crecimiento del poderío militar soviético en la última década amenaza con socavar nuestra capacidad de disuasión de un ataque armado contra nuestros intereses en los años ochenta".

En caso de que fracasara esa disuasión, es necesario que Norteamérica esté en condiciones de "prevalecer" en respuesta a una agresión, señala el documento oficial.

Para ello, es esencial que el país haga un esfuerzo durante los próximos cinco años para reforzar su capacidad defensiva, imitando así una época en que la defensa se llevaba una parte más importante que ahora del presupuesto federal, según la administración.

Estadísticas difundidas anoche revelan que el porcentaje de defensa en los gastos federales pasó del 43,8 por ciento, en 1962, a 24,1, en 1981. La administración Reagan quiere que suba al 32,4, en 1984.

Aunque se desconoce en detalle en que se gastarán los fondos pedidos, la administración propondrá al Congreso un aumento de 1.300 millones de dólares para defensa para el año en curso, de 7.200 millones para 1982: de 20.700 millones para 1983: de 27.000 millones para 1984; de 50.200 millones para 1985 y de 63.100 millones para 1986.

Esas cifras se agregarían a las sumas contenidas en un plan quinquenal, elaborado por la administración anterior, que señalaba gastos de 293.000 millones de dólares en defensa para 1986.

Además del aumento propuesto para los años 1981 y 1982, el Pentágono pedirá autoridad para comprometer gastos adicionales de 6.000 millones de dólares este año y 26.000 millones el próximo, por encima de los 171.000 millones de dólares y 196.000 millones pedidos para estos respectivos años por la administración Carter, según informan fuentes bien informadas.

El fuerte aumento de g militares para 1985 y 1986 be a que en ese momento que pagar facturas por l ducción de nuevos avi barcos y tanques.

La administración R propone, al mismo tiempo reducciones dentro del apa de defensa de 2.900 millo dólares para 1982, que p derían del ahorro en sueld personal civil y gastos de v asesoramiento.

Pero los expertos se que la suma ahorrada canalizada en el financiam de nuevos programas Pentágono.

Reagan neutraliza críticas sobre problema actual de El Salvador

WASHINGTON, 19 (AP).- La administración del Presidente Ronald Reagan continuó hoy tratando de neutralizar las críticas de que su enfoque militar de la crisis salvadoreña no toma en cuenta sus componentes políticos de la situación allí.

Al mismo tiempo se supo que la misión del ex-Director de la Agencia Central de Inteligencia, Teniente General Vernon D. Walters, se extendería ahora a Chile y la Argentina.

Walters llevaría lo que se describe como pruebas fehacientes de que los insurgentes que tratan de derrocar el régimen encabezado por el Presidente José N. Duarte están recibiendo armas desde cuba, vía Nicaragua.

El portavoz de la Secretaría de Estado, William Dyess, hizo ayer una aclaración sobre la posición norteamericana asegurando que se continúan favoreciendo los anunciados esfuerzos por lograr un clima de justicia social, política, y económica en El Salvador.

Los medios oficiales señalaron hoy que la declaración de Dyess entrañaba un reconocimiento de que previamente se había puesto un énfasis excesivo en los aspectos militares de la crisis que confronta el pequeño país centroamericano.

The New York Times comenta situación interna de El Salvad

NUEVA YORK, 19 (AP).- El periódico "The New York Times" dice hoy que "culpar por la explosión salvadoreña a armas importadas es como culpar por la explosión polaca a la radio libre de Europa".

En un editorial de hoy, el diario dice que los esfuerzos que persigue el Presidente norteamericano Ronald Reagan por "ahogar las llamas de la revolución" en El Salvador, el gobierno estadounidense advierte a los adversarios comunistas, a los países vecinos de esta nación centroamericana y a los aliados europeos, que cualquier ayuda brindada a los grupos guerrilleros que allí operan perturbará las relaciones que mantengan con Estados Unidos.

El editorial opina que son las condiciones vigentes en El Salvador las principales causas de una revolución allí, y no las armas que puedan provenir de Moscú o La Habana. A menos que la Junta que allí gobierna - que hasta ahora sólo contuvo pero no eliminó la insurgencia- pueda demostrar su independencia de la oligarquía local, no podrá actuar pacíficamente, dice el editorial.

Pero la fórmula de apoyo norteamericano a un movimiento de centro requiere aún de una comprensión de la política hemisférica, con una enérgica acción contra los "escuadrones de la muerte" que actúan allí y un auténtico acercamiento político a los elementos democráticos los insurgentes.

Una acción por aislar extremistas tanto de de como de izquierda resi contraproducente si só aboca a los intereses teamericanos globales. tomar en consideración pueblos involucrados, ind editorial del "New Times".

La guerra civil en E vador, agrega, parece quedado estancada. La "c va final" de los guerri izquierdistas no ha log derrocar a la Junta, di Times. Sin embargo, aña Junta sólo ha logrado con no eliminar, la insurgenci "Militarmente, p perpetuarse en el Pode Washington vierte arm asesores en ese pequeño p sobre cuatro millones personas. Pero eso no pue la suma total de la política el período.

Hasta la fecha, agregó bierno de Reagan, como Jimmy Carter, parece esta tando de apuntalar un "centro", desilusionando p derechistas, promoviendo formas agrarias y provey asistencia militar de bajo n la Junta.

"Lo que faltan", af "son medidas contra los cuadrones de la muerte" planteamiento político ge los demócratas entre insurgentes".

Canadienses preocupados por la inflación y el desempleo

MONTREAL, 19 (EFE). Los canadienses están mucho más preocupados por la inflación y el desempleo que por la reelaboración de la Constitución que ayer ocupó su segunda jornada de debates en el Parlamento.

Una encuesta del Instituto Gallup concluye que más de la mitad de los preguntados considera que el doce por ciento de inflación de 1980 y el desempleo —entre el ocho y el once por ciento, según las diversas estadísticas— son problemas más agudos que la llamada "repatriación constitucional" iniciada por el Primer Ministro, Pierre Trudeau.

Los parlamentarios c dienses, empero, valora máximo el que podría "acuerdo histórico" de reelaboración de la primera C titución del país sin secc coloniales, y prosiguen idéntica tensión que en la nada inaugural del martes turnos de intervenciones.

El discurso del Ministr Justicia, Jean Chretien, D de Trudeau en el proceso co tuyente, dirigió a la oposi conservadora una encen llamada a superar dependencia futura del leg tivo británico con la aproba "patriótica" del texto gu namental.

COMPRO TOD

ORO Y PLATA en joyas usadas, brazaletes, aretes, dentaduras, monedas, pedazos etc., como estén recogemos empeños de joyas. Consulte precios y venga a visitarnos sin compromiso. Superamos cualquier oferta SOMOS LA OFICINA CENTRAL DE COMPRA DE JOYAS T.A.F.U. Pagamos mejores precios al contado Av. América Nº. 119 Of. 3 Altos.

VISITE NUESTRAS SUCURSALES DE ORURO, COCHABAMBA, SUCRE, POTOSI Y SANTA CRUZ.

COMPRO JOYAS

-TODO LO QUE TENGA ORO Y PLATA en cualquier estado PAGO MAS al instant y al contado recojemos empeños, le facilitamos dinero SOMOS LA PRINCIPA OFICINA DE COMPRA DE JOYAS "KOLLO KORY" a cualquier oferta que le haga PAGAMOS MAS Loayza 250 Edif. Castilla primer piso. Of. 106.

LUCHE CONTRA EL CANCER

HEMPHILL SCHOOLS

USTED PUEDE CONVERTIR TECNICO ESPECIALIZAL SU PROPIA

Gane más dinero aprendiendo una carrera por correspondencia con las LECCIONES y MODERNOS EQUIPOS de PRACTICA de Hemphill Schools.

HEMPHILL SCHOOLS
Casilla No. 20763
Juan de la Riva Esq. Loayza
Edif. Alborada Local 1
Deseo recibir información sobre la especialidad que marco con una X

G232-2B

- ○ RADIO-ELECTRONICA-T. V.
- ○ AIRE ACONDICIONADO REFRIGERACION-ELECTRICIDAD
- ○ MECANICA AUTOMOTRIZ
- ○ MOTORES DIESEL
- ○ CONTABILIDAD
- ○ INGLES

Marque solo una carrera

Nombre_____
Dirección_____
Ciudad_____ Prov. o Edo._____

ELIJA UNA DE LAS INTERESANTES CARRERAS QUE AQUI LE OFRECEMOS:

- ● RADIO-ELECTRONICA Y TELEVISION
- ● AIRE ACONDICIONADO, REFRIGERACION Y ELECTRICIDAD
- ● MOTORES DIESEL
- ● CONTABILIDAD
- ● MECANICA AUTOMOTRIZ
- ● INGLES

ENVIE HOY MISMO ESTE CUPON Y RECIBA GRATIS CATALOGO AMPLIAMENTE INFORMATIVO

HEMPHILL SCHOOLS
Casilla No. 20763
Juan de la Riva Esq. Loayza
Edif. Alborada Local 1
Tel. 34-34-93

Si usted desea información telefónica para mayor rapidez, llámenos al Tel.

Presupuesto de 1981 fue analizado por Ministros

El Consejo de Ministros analizó ayer el Presupuesto de 1981 y resolvió "observar las directivas presidenciales sobre los requerimientos de la realidad nacional. Es decir, será un presupuesto real que disminuirá los gastos públicos", declaró el portavoz oficial del Gabinete, Fernando Palacios.

Explicó que el análisis del presupuesto fue sectorial y detallado ; "de manera que cada Ministerio fije topes financieros máximos para sus proyectos, los mismos que deberán sujetarse a la política económica del gobierno". Dijo también que lo que se busca "es el máximo de ahorro en beneficio del país".

Las directivas presidenciales conocidas el mes pasado señalaban, en cuanto a los proyectos, que "deben estar orientados de acuerdo con la política nacional de desarrollo planteada por el gobierno".

Finalmente, sobre este punto, el Secretario de Prensa, dijo que el Consejo de Ministros ha cursado "las directivas correspondientes a fin de apresurar el tratamiento administrativo del Presupuesto nacional".

NARCOTRAFICO

Otro de los temas tratados en la última reunión de Gabinete, fue el de la campaña para erradicar el narcotráfico "en una acción conjunta en la que intervendrán las Fuerzas Armadas".

Palacios dijo que "la lucha frontal contra el narcotráfico corresponde a todos". Internamente, pidió la participación de las instituciones cívicas y la Iglesia y, externamente la de todos los organismos internacionales "preocupados por estos problemas".

"Todos deben cooperar. Debe haber una movilización general y la ciudadanía debe denunciar a los implicados en el narcotráfico", dijo.

Sobre los informes de organismos especializados en sentido de que el narcotráfico habría dado lugar a que 50 personas lograron ingresos millonarios en Bolivia, dijo que "se harán las investigaciones correspondientes".

SECTOR LABORAL

El Ministro Palacios informó también que su colega de la cartera de Trabajo y Desarrollo Laboral había hecho conocer en el Gabinete todos los detalles sobre las investigaciones que se están haciendo en torno a los fondos sindicales. Dijo que "se tomarán medidas severas contra algunos ex-coordinadores que malversaron fondos de los trabajadores".

"Se están practicando las auditorías correspondientes, para pasar luego toda la documentación a la Contraloría General de la República que se encargará de procesar las notas de cargo y las acciones legales que corresponden".

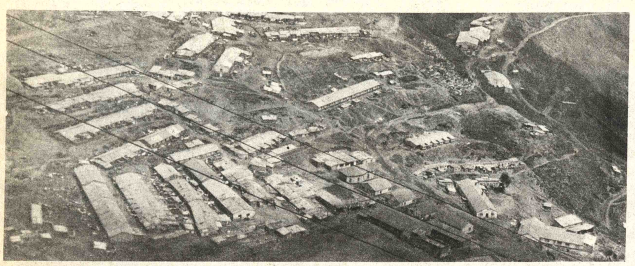

BOLSA NEGRA.- La Cooperativa Minera Bolsa Negra Ltda., ubicada a 75 kilómetros de La Paz, centra sus actividades de producción en la extracción del wolfram y de la shelita que, luego, entrega a la COMIBOL. Su producción mensual fluctúa entre 30 y 40 toneladas de ambos minerales.

Con la instalación de nuevos equipos:

Cooperativa minera Bolsa Negra tiende a elevar su producción

La instalación y puesta en marcha de dos nuevas compresoras permitirán a la Cooperativa Minera Bolsa Negra Ltda., incrementar sus índices de producción y rentabilidad posibilitando también un mayor ingreso para sus 436 socios.

Bolsa Negra es una mina que ha sido arrendada de la COMIBOL en 1965 por los mineros desplazados de la ex empresa Karazapato.

Produce wolfran y shelita en un promedio que fluctúa entre 35 y 40 toneladas mensuales de las que 1.500 son de shelita.

Su producción es vendida a la COMIBOL que a su vez descuenta un pocentaje por el arrendamiento de la mina.

La población total estimada es de 1.500 habitantes de los que 600 son niños en edad escolar.

Desde la época en que fue arrendada la mina a los cooperativistas, se han producido importantes transformaciones , en el campamento. Se edificó un núcleo escolar que alberga a los 600 estudiantes en dos turnos y se edificó la infraestructura básica que sirve de asiento a la población civil.

El trabajo de extracción del mineral originalmente se realizaba con medios rudimentarios. Actualmente, debido al esfuerzo de los trabajadores de ese centro estas condiciones están variando paulatinamente.

PRESENCIA, luego de una visita efectuada a la Cooperativa Minera Bolsa Negra, pudo verificar estos puntos.

Florencio Ali, Presidente del Consejo de Administración de la cooperativa, manifestó que los principales problemas por los que atraviesan los trabajadores de Bolsa Negra, son la falta de materiales para el trabajo de interior mina (explosivos, barrenos, brocas, perforadoras y guias para dinamita) además de la realización de trabajos técnicos que permitan asegurar un mayor rendimiento.

Dijo que el Fondo de Exploración Minera efectúa ese tipo de trabajos sólo en las cooperativas cuyos trabajadores son dueños absolutos del centro de producción y que ese no es el caso de Bolsa Negra ya que es una mina arrendada a la COMIBOL.

Informó asimismo, que el pasado año, se firmó un contrato por el cual se estipula que el alquiler de Bolsa Negra a los cooperativistas se extiende por 15 años más.

Los cooperativistas mineros, según el contrato, deben entregar el wolfram con una ley del 73 por ciento y del 38 al 60 por ciento para la shelita.

Cuando no se cumple esta regulación , la COMIBOL, descuenta del monto total un porcentaje "en castigo por las impurezas que contiene el mineral".

Ali dijo: "Si , por ejemplo, la COMIBOL debe pagarnos 5.000.000 de pesos bolivianos por la producción de nuestros socios, y el mineral baja un punto en su ley, nos descuenta 1.000.000 de pesos bolivianos en castigo".

Dijo que se está gestionando ante las autoridades respectivas una modificación de esta reglamentación que va en perjuicio de los cooperativistas.

SALUD

La Cooperativa minera Bolsa Negra que se encuentra ubicada en las faldas del Illimani y del Mururata y a 75 kilómetros de La Paz cuenta con un centro médico con capacidad de 30 camas.

El Dr. Gonzalo Meneses, que tiene a su cargo ese centro, informó que el Hospital cuenta con los servicios indispensables para la atención de los socios.

El centro médico tiene un consultorio de pediatría, de medicina general y de ginecología, además de un quirófano equipado para realizar operaciones de mediana cirugía. La farmacia es provista de medicamentos por los cooperativistas.

Meneses informó que el índice de tuberculosis entre las personas mayores es del 70 por ciento y que muchas veces debido a que los padres son portadores de la enfermedad, los niños al nacer presentan síntomas de la enfermedad.

El centro médico está equipado para efectuar operaciones denominadas de cirugía mayor. Sin embargo , necesita de los servicios de un médico anestesista y de un equipo de intubación para someter al paciente a la anestesia total.

Tiene también en sus dependencias un consultorio dental y un laboratorio de análisis clínicos.

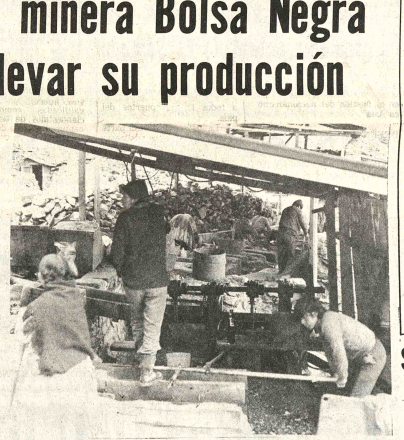

COOPERATIVISMO MINERO.- El trabajo en la Cooperativa Minera Bolsa Negra es efectuado, por sus 463 socios, en forma todavía rudimentaria. Sus dirigentes están empeñados en lograr la mecanización en los sistemas de extracción de minerales, con miras a elevar sus índices de producción. La composición muestra la salida del mineral de la mina y la concentración del mismo mediante la utilización de agua.

Los mineros de Bolsa Negra instalan un centro artesanal

Representantes de la Federación Nacional de Cooperativas Mineras de Bolivia y de la Federación de La Paz llegaron a un acuerdo con el administrador de la Cooperativa Minera Bolsa Negra Ltda. para la instalación de un centro artesanal para las madres de ese centro minero.

La instalación de un centro artesanal en esa cooperativa minera se hizo posible luego de que la Federación Departamental de Cooperativas Mineras de La Paz, logró que un organismo alemán, denominado "Pan para el Mundo", otorgue, en calidad de donación, 1.200.000 pesos bolivianos.

El centro estará equipado con nueve máquinas de coser.

Directivos de la cooperativa manifestaron a PRESENCIA que la intención es elevar el nivel de las esposas de los socios mineros y mejorar a su vez, sus ingresos.

El centro funcionará en una primera etapa en un local que fue cedido por la COMIBOL, que es propietaria de esa mina; luego, éste será ampliado para ser utilizado en otros servicios.

Los directivos de la cooperativa dijeron que los fondos con que cuentan serán utilizados para contratar a dos profesores que instruirán a las esposas de los socios en el manejo de las máquinas y en la ampliación y remodelación del local.

Manifestaron su interés por ampliar este tipo de actividades en ese centro de producción que extrae fundamentalmente wolfram y shelita.

Entre el 25 y 27, en La Paz

OEA auspicia realización de un seminario de tecnología química

La Organización de Estados Americanos (OEA) auspicia la realización de un seminario sobre tecnología química, en La Paz, entre los días 25 y 27 del presente mes.

El seminario tendrá lugar en el salón auditorium de la Academia Nacional de Ciencias. Su realización está coordinada por la Dirección de Normas y Tecnología del Ministerio de Industria y Comercio.

La reunión tiene por objeto diagnosticar los recursos humanos y el estado actual de los laboratorios químicos de las entidades estatales del país.

También busca iniciar el programa general de fortalecimiento de la infraestructura científico-tecnológica nacional y plantear soluciones a los problemas que se presentan en la compra, instalación y mantenimiento de equipos de control de calidad e investigación, así como aquellos relacionados con la coordinación de la asistencia técnica, la capacitación del personal de laboratorios y la utilización de los recursos humanos nacionales.

TEMAS

Según la información proporcionada, entre los temas que se tratarán en el seminario figuran: identificación de la-problemas en la compra, instalación y mantenimiento de equipos de control de calidad e investigación, recomendación de políticas y metodologías para el mejoramiento de laboratorios, planificación de un inventario nacional sobre recursos humanos, equipos y materiales.

También se informó que, en la realización de dicho seminario participa la Dirección de Ciencias y Tecnología del Ministerio de Planeamiento y Coordinación.

Se anunció la participación de autoridades a nivel de ejecutivos, jefes de departamento y técnicos de laboratorios de entidades estatales.

Entre los disertantes del seminario, figuran Enrique Velazco, Carlos Arce, Cesín Curi y Justo Zapata.

COBOEN plantea definición de política de energía nuclear

La Comisión Boliviana de Energía Nuclear (COBOEN) planteó al gobierno la urgente aprobación de una nueva política para ese sector, que busque objetivos a mediano y largo plazo.

COBOEN informó que ha presentado a consideración del Consejo de Ministros un paquete de proyectos de normas, posiciones legales, referidas a la explotación y uso de los recursos energéticos nucleares nacionales.

Las nuevas disposiciones fueron proyectadas a partir de un diagnóstico de todo lo que se hizo hasta ahora en materia de energía nuclear. Se pretende -- dice un informe oficial-- aplicar medidas que "solucionen los factores que han incidido para la postergación de la energía nuclear en nuestro país y promuevan su desarrollo acelerado".

Los nuevos lineamientos de la política nuclear boliviana, propuestos por COBOEN , tienen el objeto de establecer adecuados mecanismos de centralización, coordinación y supervisión del desarrollo de ese tipo de energía en Bolivia,"de tal manera que esta ciencia se constituya en un factor más para el desarrollo nacional".

Según un boletín oficial de COBOEN, los nuevos planes deberán estar "armonizados" con los proyectos de desarrollo emanados por otros sectores de la economía nacional y tendrán como objetivo central contribuir a la seguridad de la Nación.

"Los lineamientos fijan las metas y mecanismos en actividades de exploración , minería y metalurgia (de yacimientos radiactivos), investigación y prestación de servicios, relaciones internacionales, recursos humanos y otros campos",añade el informe.

Entre las medidas propuestas por COBOEN está la modificación de sus status jurídico, actualmente no compatible con sus planes y proyecciones, según el informe.

COBOEN, es una empresa descentralizada dependiente del Ministerio de Minería y Metalurgia, Según la última clasificación oficial, COBOEN está tipificada como una empresa "de servicios", dentro del sector minero-metalúrgico.

Se han presentado también al gobierno proyectos de nuevo estatuto y estructura orgánica "más racional, dinámica y efectiva, que se adecúe a los lineamientos de la política institucional y su status jurídico, coadyuvando por los necesarios reglamentos internos de trabajo".

Adicionalmente, COBOEN sugirió la promulgación de una ley sobre los futuros mecanismos de control que serán aplicados a la importación , registro y uso de equipos y materiales radiactivos. El proyecto de esa ley incluye normas sobre protección de las personas y el medio ambiente.

COBOEN será la entidad encargada de supervisar el cumplimiento de las nuevas normas sobre uso de materiales y energía radiactiva, según el proyecto.

Al anunciar la presentación de estos proyectos , autoridades de COBOEN expresaron su optimismo sobre la posibilidad de que el gobierno dé una pronta y favorable respuesta a los planteamientos".

Insistieron en que la falta de una política nuclear ha frenado el desarrollo de las actividades de este sector.

Cruz Roja envía misión a Bolivia

La Cruz Roja Internacional informó a la Cancillería de la República el próximo arribo de una Misión presidida por el Delegado Regional de ese organismo, Armin Eric Kobel, quien ya estuvo en el país el pasado mes de diciembre.

Durante su anterior visita el doctor Kobel visitó los locales de detención y, según dijeron portavoces oficiales, se declaró satisfecho de las facilidades que se le concedieron para su labor.

Al término de la visita de diciembre, el delegado regional de la Cruz Roja dirigió una nota al Canciller Javier Cerruto expresándole su agradecimiento. Esa nota fue recordada ayer por la Cancillería.

El doctor Kobel, quien tiene representación para los países andinos, Guyana y Surinam, dijo en esa oportunidad: "Al cumplir de una manera satisfactoria nuestra misión y al cerrar nuestra Delegación en Bolivia, quisiéramos hacer llegar... nuestros sinceros agradecimientos por habernos dado desempeñar en conformidad con nuestras modalidades, nuestro cometido humanitario a favor de las personas detenidas a raíz de los acontecimientos del 17 de julio de 1980".

El agradecimiento estaba dirigido a la Cancillería y, a través de ella, al gobierno de las Fuerzas Armadas.

Seguro agrocrediticio

Se entregaron pólizas a 50 primeros beneficiarios

ASBA estudia posibilidades para el seguro ganadero

Autoridades de la Aseguradora Boliviana Agropecuaria (ASBA), en Cochabamba, entregaron las pólizas a los primeros 50 beneficiarios del seguro agrocrediticio. El acto se realizó en el salón de actos del Banco Agrícola de Bolivia, de esta ciudad, con la asistencia del Ministerio de Asuntos Campesinos y Agropecuarios.

La información fue proporcionada a PRESENCIA por el Gerente de ASBA Lic. Javier Ayoroa, quien explicó que el mencionado seguro cubre la siembra iniciada por los campesinos en septiembre del pasado año, en algunos casos, y, en otros, en noviembre y diciembre de la misma gestión. La operación tendrá vigencia hasta la obtención de los resultados, luego de la cosecha de marzo, abril y mayo, según los casos específicos.

Refirió que, a raíz de una granizada que afectó los cultivos de otros productores no asegurados, ASBA recibió una considerable cantidad de nuevas solicitudes, que se constituyen, concretamente, en "verdadera demanda". Dijo que esa situación sirvió para demostrar en forma práctica, las bondades del seguro agrocrediticio. Sin embargo - añadió - debido al poco tiempo del funcionamiento de nuestro sistema y a los medios con que se cuenta, todavía no hay condiciones para acceder a todas esas peticiones.

De otro lado, subrayó los resultados que se obtienen a través del trabajo conjunto que se realiza entre ASBA, el Ministerio de Asuntos Campesinos y Agropecuarios, mediante el Instituto Boliviano de Tecnología Agropecuaria (IBTA) y el Banco Agrícola de Bolivia (BAB). El BAB había confirmado ya a ASBA la disponibilidad de fondos para ampliar el seguro agrocrediticio en la zona de Leguezana, Departamento de Potosí, productora de papa por excelencia.

Atribuyó el éxito logrado por los campesinos asegurados (que no sufrieron pérdidas por la granizada antes mencionada) a las semillas utilizadas, luego del asesoramiento prestado por las entidades que intervienen en el programa del seguro. Añadió que ese apoyo técnico se amplía a otros rubros y también a asistencia técnológica tales como demostraciones de métodos e instrumentos de siembra y cosecha, a cargo del IBTA.

SEGURO GANADERO

El Lic. Ayoroa, a tiempo de anticipar que ASBA procura ampliar el seguro a otros productos como el maíz (en Cochabamba) y papa y cebada en Potosí- actualmente solo se ha cubierto siembras de papa - indicó que se estudian las posibilidades de iniciar un programa de seguro ganadero. Esos análisis se iniciarán -dijo- en virtud de una solicitud concreta que fue presentada por un grupo de productores del altiplano paceño.

El estudio estará concluido aproximadamente a fines de marzo, para ser puesto en consideración de los técnicos del Instituto Interamericano para la Cooperación Agrícola (IICA) organismo que presta asistencia económica y asesoramiento a ASBA.

DIRME busca a los padres de una niña

En el Hogar "Virgen de Fátima", se encuentra la niña Rosa Mamani, de cinco años de edad, que fue encontrada extraviada en el barrio paceño de Obrajes el 12 de enero de 1981, se informó oficialmente.

La Dirección Regional del Menor (DIRME), de La Paz pide a sus padres que se hagan presentes en sus oficinas de la calle Yanacocha 932, tercer piso, a la brevedad posible. Igualmente DIRME solicita a las personas que tengan referencias de los padres o parientes de la menor, comunicarlas el aviso o informar a la institución.

INSTRUMENTOS DE LABRANZA MEJORADOS

Finalmente, la principal autoridad de ASBA informó que, con la colaboración de técnicos del IBTA, se realizaron demostraciones de instrumentos de labranza y cosecha mejorados, que actualmente son construidos por profesores y alumnos de la Universidad de San Simón de Cochabamba. Esas herramientas se producen luego de varias investigaciones y prácticas realizadas.

Los campesinos, a raíz de los experimentos realizados, habían solicitado adquirir esos equipos (varios tipos de arados que se arrastran con yuntas), por cuya razón se realizan conversaciones con las autoridades de ese proyecto universitario, a fin de satisfacer los pedidos.

Informe de la FAO:

Situación alimentaria mundial seguirá siendo difícil en 1981

En 1981, la situación alimentaria mundial seguirá siendo difícil, debido a la disminución de las reservas de cereales y al aumento de las necesidades de importación de alimentos por parte de los países en desarrollo, de acuerdo a las previsiones de la Organización de las Naciones Unidas para la Agricultura y la Alimentación (FAO).

El informe mensual "Perspectivas Alimentarias" de la FAO estimó en 1.438 millones de toneladas la producción de cereales (trigo, arroz y cereales secundarios) de 1980 y afirmó que fue ligeramente superior a la de 1979, pero "por debajo de la tendencia a largo plazo".

El informe también pronostico un incremento "excepcional" del comercio mundial de cereales para 1981 y afirmó que llegará a los 202 millones de toneladas. Ese incremento, según el informe, será consecuencia de mayores importaciones por parte de la Unión Soviética y los países en desarrollo. Sólo estos últimos países importarán 95 millones de toneladas, seis millones más que en 1979.

Por otra parte, el informe señaló que, en 1981, disminuirá la ayuda alimentaria en cereales, en aproximadamente 9.1 millones de toneladas. Manifestó, asimismo, su preocupación por el hecho de que este año las reservas mundiales de cereales disminuirán en 40 millones de toneladas, para pasar de 250 millones a 210. Esta disminución según el informe, se debe, a que en los dos años anteriores, la producción no alcanzó a satisfacer las necesidades del mercado.

El informe añadió que, de acuerdo a las previsiones, la producción cerealera mundial aumentará, en 1981, sólo en un cuatro por ciento (62 millones de toneladas), que servirá únicamente para "hacer frente a las mayores necesidades de consumo", en la gestión. Agrega: "Si, además, se quiere reconstituir el mínimo nivel necesario para salvaguardar la seguridad alimentaria mundial (17% del consumo mundial anual), se necesitará un aumento de la producción de cereales, en 1981, del 7 por ciento (107 millones de toneladas)". Sin embargo, los primeros informes sobre la siembra otoñal, en los hemisferios norte y sur, no permiten prever un incremento satisfactorio, aunque éste podría darse en las zonas de primavera.

Por otra parte, el informe de la FAO, señaló que la producción mundial de carne pe- de permanecer estacionaria en 1981, después de un "largo periodo de constante expansión". Sólo Brasil, según el informe, tiene posibilidades de incrementar su producción. En la Comunidad Económica Europea, Japón y Nueva Zelandia, en cambio, permanecerá estacionaria, mientras en Estados Unidos, Unión Soviética, Polonia, Australia y Argentina, probablemente disminuirá".

"La demanda de carne parece que seguirá siendo relativamente alta en los países en desarrollo, la URSS y Europa Oriental . Las necesidades adicionales de importación deberán pueden llegar a tal magnitud que pueden convertir a la carne en el mayor importador de carne del mundo", señala el informe.

Nuevo Director del INE

El Subsecretario de Coordinación Interministerial del Ministerio de Planeamiento y Coordinación, Jorge Arias, posesionó como Director Ejecutivo del Instituto Nacional de Estadística (INE) , a Rolando Kempf Mercado en reemplazo del Licenciado Arturo Valdiviezo Gonzalez.

La ceremonia se realizó en el despacho del Subsecretario con asistencia de autoridades superiores de ese Ministerio y técnicos del Instituto.

DISCURSOS

El Subsecretario de Coordinación Interministerial, en su discurso, destacó la carrera profesional del nuevo Director del INE y el prestigio del funcionario al asumir ese alto cargo por determinación del Gobierno de Reconstrucción Nacional.

Kempf Mercado agradeció al gobierno por su designación y ofreció depositar todo su esfuerzo en el desempeño de las funciones asignadas. Dijo que las estadísticas constituyen herramientas fundamentales para el trabajo de planificación y ejecución de proyectos.

Se realiza en Cochabamba seminario sobre desarrollo rural integrado

Con auspicio del Programa Nacional de Desarrollo Rural Integrado (PNDRI) dependiente del Ministerio de Planeamiento y Coordinación, se realiza en la ciudad de Cochabamba un Seminario Técnico sobre Desarrollo Rural y Metodología de Investigación-acción.

Co-auspician el Seminario el Proyecto de Apoyo al Programa Nacional de Desarrollo Rural Integrado de Naciones Unidas y la Corporación Regional de Desarrollo de Cochabamba (CORDECO).

Participan técnicos de alto nivel de todas las Corporaciones Regionales de Desarrollo, Instituto de Desarrollo Rural del Altiplano (IDRA), Instituto Nacional de Fomento Lanero (INFOL), Instituto Nacional de Alimentación y Nutrición (INAN), además de observadores designados por algunos ministerios y entidades relacionadas con la promoción del desarrollo en el sector rural.

El Seminario será clausurado mañana luego de tres días de exposiciones y debates sobre los temas propuestos.

TEMARIO

El Temario elaborado para la realización del Seminario es el siguiente:

-Objetivos del Programa Nacional de Desarrollo Rural Integrado (PNDRI).

-La metodología de investigación-acción como instrumento de planificación de desarrollo rural integrado.

-El marco institucional, financiero y los recursos humanos a emplearse.

-Ejecución y evaluación de proyectos.

-Cronograma de actividades.

OBJETIVOS

Con la realización del Seminario, se pretende la capacitación adecuada del personal responsable para la ejecución del Programa Nacional de Desarrollo Rural Integrado en beneficio de la población rural, además de la utilización óptima de los recursos económicos comprometidos por el país para las áreas rurales, en igual que los destinados por asistencia financiera y técnica externa para el mismo fin.

Se busca la ejecución, por parte de las Corporaciones Regionales de Desarrollo, de proyectos locales de investigación-acción (módulos) en todo el territorio nacional hasta el número aproximado de 22 áreas.

En los proyectos locales de investigación-acción se buscará la mayor participación de los campesinos, según los objetivos propuestos para la realización del Seminario Técnico sobre Desarrollo Rural y Metodología de Investigación-acción.

Presidente García Meza anunciará fecha de reapertura universitaria

El Presidente de la República, Gral. Luis cia Meza, anunciará este fin de mes la a de reapertura de las universidades del , según dio a conocer ayer el Ministro de ación y Cultura, Cnl. Ariel Coca Aguirre. eclaración la hizo ayer, cuando se retiraba Palacio de Gobierno al término de la reu de Gabinete.

Señaló sin embargo, que la reapertura de universidades será gradual y en confor ad con los estudios de creación infraestruc l académica y física, que realiza actual te CONRUB. Aunque no precisó fecha, ló que las primeras universidades en abrir puertas, serán las de Santa Cruz, Tarija y e, después del anuncio presidencial de este e mes.

En cuanto a la reapertura de la Univer Mayor de San Andrés y de la Universidad lica de La Paz, el Ministro de Educación ifestó que estará sujeta a la decisión del idente de la República, ya que ambas s superiores de estudios funcionarán sobre se de un nuevo sistema universitario.

Señaló, además, que a fines de este mes, el sejo Nacional de Reordenamiento Univer io entregará los documentos básicos de ionamiento del nuevo sistema educativo regirá en todas las universidades Asimismo, dijo que a partir de la presente gestión habrá una racionalización de carreras universitarias, debido a que algunas de ellas son "innecesarias en el sistema". Añadió que en adelante, se dará preferencia a las ramas técnicas, de acuerdo a las necesidades de desarrollo de la nación.

RELACIONES EXTERIORES

El Canciller, Gral. Javier Cerruto Calderón, por su parte, calificó como significativa la normalización de relaciones diplomáticas entre Bolivia y el Perú, ya que tal circunstancias permitirá concretar importantes proyectos actualmente en receso.

Entre estos, mencionó la concesión peruana de zonas francas en puertos sobre el Pacífico, y la construcción de la carretera Ilo-Desaguadero.

Al preguntársele si tal normalización de relaciones podría significar una apertura en el seno del Acuerdo de Cartagena, dijo que había que dejar que transcurra algún tiempo, "para sujetarnos a los resultados de las charlas que vamos a tener con el Perú". Añadió que "las relaciones con el Pacto Andino, se encuentra en la misma situación, después de nuestro alejamiento".

Serán inspeccionados trabajos en campo petrolero "Porvenir"

Producirá 8.000 barriles diarios de petróleo

El ministro de Energía e Hidrocarburos, Cap. Frag. Líder Sossa, y las principales autoridades de ese despacho y de Yacimientos Petrolíferos Fiscales Bolivianos inspeccionarán, a fin de mes, los trabajos que realiza la empresa Occidental Petroleum, de Estados Unidos, para iniciar la explotación del campo petrolero de "Porvenir", en el departamento de Chuquisaca.

La delegación gubernamental viajará a Porvenir —región concedida a Occidental bajo contrato de operación— el sábado 28 de febrero, se informó oficialmente.

La producción de Porvenir, calculada en aproximadamente 8.000 barriles diarios de petróleo, será iniciada en julio o agosto próximos, según los planes oficiales. Constituirá el mayor incremento de la producción nacional de petróleo, en los últimos tres años, y permitirá, según se dijo, alejar indefinidamente el riesgo de una importación de petróleo para satisfacer las necesidades del mercado interno.

Durante la visita de las autoridades, Occidental inaugurará un campamento para trabajadores y técnicos.

Según informes oficiales, el déficit de la producción nacional de derivados pesados de petróleo será superado, en el presente semestre, mediante un intercambio de carburantes con la empresa PETROBRAS, del Brasil.

Informes oficiales indican que las negociaciones para el intercambio de gasolinas y gas licuado bolivianos por diesel y fuel oil del Brasil, están muy avanzadas y concluirán en los próximos días.

Se dictará disposición para uso de harinas compuestas en el pan

- Para elevar el valor nutritivo del producto-

El gobierno dictará disposiciones para la utilización de harinas cmpuestas (de soya y maíz) en la elaboración del pan de batalla con el fin de elevar el valor nutritivo de ese producto alimenticio y, de esa manera, contribuir, asimismo, a disminuir las importaciones de trigo.

El Jefe del Proyecto "Mejoramiento Nutricional de Alimentos a Base de Harina de Trigo", Ing. Roberto Espinoza, informó a PRESENCIA que la disposición gubernamental que regulará la utilización de harinas compuestas, está siendo estudiada a nivel del Ministerio de Industria y Comercio, para luego ser elevada al Gabinete.

Adelantó que, inicialmente, hasta junio del presente año, se aprobará una disposición estableciendo el uso de las harinas compuestas en la elaboración de fideos.

De acuerdo a los estudios efectuados el país ahorraría alrededor de $US 2.5 millones, que equivalen a unas 9.000 toneladas de trigo, en la sustitución de harina de trigo por harina de soya y maíz en la elaboración de pastas alimenticias.

En el caso de la sustitución de harinas compuestas en la fabricación de pan de batalla, el país lograría un [illegible] aproximadamente [illegible].000 toneladas de trigo, equivalentes (a precios actuales) a unos $US. 18.000.000.

El Ing. Espinoza manifestó que se habían realizado pruebas de laboratorio y a escala industrial para establecer los parámetros de mezclas para la elaboración de pastas y pan de batalla, que garanticen un producto final con calidad y propiedades aptas para el consumo.

BENEFICIOS

El proyecto se ejecuta en la Dirección de Normas y Tecnología del Ministerio de Industria y Comercio y cuenta con un financiamiento otorgado por USAID y la asistencia técnica de la entidad norteamericana Western Regional Research Center.

El técnico explicó que, para llevar a cabo las experiencias a nivel industrial, se contó con la cooperación de la Sociedad Aceitera del Oriente (SAO), que proporcionó torta de soya -producto de alto valor proteínico que se exporta-, el Complejo Maicero de Mairana -que facilitó harina de maíz-, la Asociación de Industriales Molineros y empresas panificadoras.

Entre todas esas entidades, se obtuvieron harinas compuestas, realizar la molienda y mezclas adecuadas y la elaboración de pastas y el pan de batalla.

La sustitución de las harinas permitirá elevar el contenido proteínico hasta un veinte por ciento del pan, pastas y galletas; contribuirá al ahorro de divisas y ampliará el mercado para soya, maíz, quinua y otros productos.

Espinoza dijo que los resultados experimentales fueron exitosos. Los productos, especialmente pan de batalla, elaborados con las harinas compuestas, fueron distribuidos en varias ciudades, comprobándose una amplia aceptación, verificada mediante encuestas, según afirmó.

Concluyó ayer la visita oficial del Comandante de Ejército chino

Concluyó ayer la visita oficial que realizó al país el Comandante de Ejército de la República de China, Gral Hau Pei Tsun.

Invitado por la Fuerza Naval Boliviana el visitante estuvo ayer en el Lago Titicaca y el distrito naval de Tiquina.

Posteriormente, en un acto que se cumplió en las instalaciones del Hotel Titicaca, a orillas del lago, la Fuerza Naval condecoró al Gral. Hau Pei Tsun.

Asistieron el Presidente de la República, Gral. Luis García Meza, su esposa Olma Cabrera de García, los Comandantes de la Fuerza Naval, Vicealmirante Ramiro Terrazas; de la Fuerza Aérea, Gral. Waldo Bernal Pereira, el Jefe de Estado Mayor Conjunto, Gral. Eden Castillo Galarza y otras autoridades militares.

El Comandante de la Fuerza Naval, al condecorar al jefe militar de la República de China, dijo en partes de su discurso: "Mi pueblo al igual que el vuestro, está enraizado con la historia y la tradición, una historia en la que se advierte la pasión por la libertad y la independencia, una tradición que desde tiempos remotos exalta los valores de la persona humana en su concepción integral que arranca del derecho natural y no de simples conveniencias transitorias y esporádicas".

Afirmó que los bolivianos sienten una admiración por el pueblo chino, porque "es un pueblo con extraordinaria fortaleza moral y espiritual". Dijo que esas virtudes permitieron construir "un estado moderno y próspero que se ha constituído en el bastión del nacionalismo en Asia".

DEFENSA

El Ministro de Defensa Gral. Armando Reyes Villa, también distinguió al jefe militar chino, con la imposición de una condecoración en un acto cumplido en el Sucre Tenis de La Paz, al que también asistieron el Presidente de la República y otras autoridades del gobierno.

En su discurso dijo: "Bolivia, como la República de China, ama la libertad y ha luchado por ella con heroísmo y grandes sacrificios. Quiere vivir en paz con todos y en este empeño respeta los grandes principios que rigen la vida de los pueblos civilizados. Luchamos sin descanso contra las fuerzas disociadoras que pretenden reducir al ser humano a la triste condición de esclavos".

Afirmó: "Nos oponemos al avance de doctrinas destructoras, pues Bolivia comprende su gran responsabilidad por su posición geográfica, ocupa el corazón de América y es una fortaleza, hecha de espíritus y de montañas para contener el desborde de los extremismos".

En ambos actos y distinciones, el Comandante de Ejército de la República de China, agradeció las distinciones y señaló que sentía una profunda admiración y simpatía por el pueblo boliviano.

Anotó que la unidad "que impera en las Fuerzas Armadas de Bolivia y de la China es indestructible, la misma que junto a sus pueblos les permite afrontar con entereza y valor los embates del extremismo, al que hay que combatir en todos los campos.

Señaló: "Desde hace mucho tiempo, admiro al noble pueblo boliviano y a sus Fuerzas Armadas por sus virtudes y por el aporte que han hecho a la historia, y esta admiración aumenta cuando Bolivia resurge por la acción de sus generales, jefes y oficiales, que llevan a cabo un proceso de reconstrucción, para devolver la paz y la tranquilidad al pueblo boliviano que observó con beneplácito este milagro".

ACTUACIONES DEL COMANDANTE DE CHINA.- Las últimas actuaciones del Comandante en Jefe del Ejército de la República de China, Gral. Hau Pei-Tsun, se realizaron la noche del miércoles y ayer. En los salones del Club Tennis La Paz, el Jefe militar chino y su comitiva fueron agasajados por el Ministro de Defensa Nacional, Gral. Armando Reyes Villa. Ayer en Tiquina, el Gral. Hau Pei-Tsun fue condecorado por la Fuerza Naval Boliviana, tal como muestran las fotografías.

ncio oficial:

Se proyecta elaborar una nueva historia de Bolivia

El Ministerio de Educación ltura, en coordinación con Academia Nacional de cias, proyecta elaborar una cumentada y completa ria de Bolivia, desde los pos primitivos hasta el ente", se anunció ayer almente.

El proyecto, según el in e, se fundamenta en el o de que no se cuenta con "historia nacional ela da en forma completa y amente documentada para ribuir a la formación de una a conciencia histórica del lo".

La nueva historia de Boli de acuerdo al proyecto, uiría temas generales, polí cultural, economía, historia al, política interna e in acional. En su elaboración, ticiparían "destacados oriadores de nuestro me , entre otros, según el in e, las siguientes personali s: Alcides Pareja, Valentín cia Baldivieso, Teodosio ña Castro, Alberto Crespo s, Juan Siles Guevara, José Mesa, Teresa de Mesa, os Ponce, Ramiro Con o, Rodolfo Salamanca, nando Cajías, Juan Quirós, nar Mendoza, Jorge Siles Salinas, Roberto Querejazu, Jorge Escobari, Manuel Frontaura Argandoña, Mario Rolón Anaya, Hernando Sanabria, Jorge Muñoz Reyes y otros.

"En la actualidad, en el Ministerio de Educación, se vienen preparando los instrumentos legales pertinentes para viabilizar tan caro anhelo", dice el informe oficial.

Por otra parte, se informó que también existe un proyecto para elaborar un Atlas Histórico - Geográfico de Bolivia, también en coordinación con la Academia Nacional de Ciencias, con el fin de llenar el "vacío" existente en la materia.

El atlas consistiría, según el plan, en un solo volumen de unas 300 páginas, 200 de las cuales serían mapas, a todo color e incluiría conceptos geográficos y astronómicos, emblemas historia y presidentes de Bolivia, cartografía histórica de Bolivia, Bolivia en el mundo, Bolivia en Sud América y Cartografía de las épocas y origen. La segunda parte incluiría cartografía temática, demarcación, Bolivia Política, geomorfología, comunicaciones, religión, agricultura y ganadería, hidrografía e hidrología, instituciones, población y otros. La tercera se referiría a planos y realidad de los nueve departamentos. Por último, la cuarta incluiría fronteras y la quinta, paisajes.

Directiva de la Sociedad Rural Boliviana

El Subsecretario interino de Asuntos Agropecuarios, My. Atilio Montero, posesionó al directorio de la Sociedad Rural Boliviana, por la gestión 1981-1982, en acto cumplido en la Casa de la Cultura "Franz Tamayo". De esa forma, este organismo, que agrupa a empresas agrícolas, cooperativas agrícolas, ganaderos y pequeños y medianos agricultores, resurgió a la actividad, luego de un prolongado receso. "Estoy seguro de que la Sociedad Rural Boliviana cumplirá un papel preponderante en la actividad agropecuaria, toda vez que sus objetivos son los de brindar asistencia y asesoramiento para desarrollar la agricultura y la ganadería", dijo el Subsecretario, a tiempo de destacar que tuvo un papel importante en la década del 40.

El directorio está formado de la siguiente manera: Presidente, Ing. Luis Aliaga, Vicepresidente, Víctor Sanchez Meneses; Secretario General, Dr. Ramón Vera Otazú; Fiscal General, Wilfredo López Villamil; Secretario de Hacienda, René Vidaurre Angles; Secretario de Prensa e informaciones, Alberto Laguna Meave, Secretario de Promoción, Macario Escobari Millán, Secretario de Vinculación Gral. (r) Augusto Aramayo Rossel, Secretario Adjunto de Promoción, Ing José Luis Aramayo y como Vocales, Efraín Blacut, Jaime Ballivian y Luis Fernando Portal.

Notas Reversales con Gran Bretaña

Bolivia y Gran Bretaña tercambiaron Notas versales, en un acto que se pplió ayer en la tarde en el isterio de Relaciones eriores, con participación altos funcionarios de la cillería y miembros de la resentación diplomática ánica.

as Notas Reversales fueron rcambiadas sobre la base acuerdo suscrito en junio 1977, referente a eración de aquel país a via, en el campo agrícola.

través de esos umentos, se han es ecido las regulaciones de funciones que cumplirán rtos ingleses agrícolas en tro país.

n dicho acto, según señaló almente la Cancillería a és de sus portavoces, han dado confirmadas las ciones diplomáticas entre as naciones.

Organismos de salud y socorros elaboraron guía sobre desastres

El Ministerio de Salud, a través de la División Nacional de Epidemiología y con la colaboración de integrantes y técnicos del Comité de Defensa Civil, Organización Panamericana de la Salud (OPS), Cruz Roja Internacional y otras instituciones, ha elaborado una "Guía para actividades de salud en desastres naturales", se informó oficialmente ayer.

La publicación (en mimeógrafo) contiene seis capítulos principales en los que se consignan instrucciones prácticas y de utilidad a ser aplicadas en casos de desastres.

En una página dedicada a la presentación del trabajo se explica que la guía refiere técnicas que fueron "condensadas de publicaciones sobre la especialidad".

"Pretende orientar, en forma práctica, sobre las diversas actividades necesarias para encarar casos de desastres naturales, empleando una adecuada metodología, a fin de evitar la dispersión de esfuerzos, utilizando los recursos disponibles en la comunidad".

Se explica que "tomando en cuenta la actual estructura del Ministerio de Salud, se ha organizado un Comité de Emergencia a nivel central, y Comités Regionales para cada una de las Unidades Sanitarias".

A nivel central, ese organismo está presidido por el Director Nacional de Salud Pública, e integrado por las Divisiones de Epidemiología, hospitales, Saneamiento Ambiental y departamentos de almacenes y abastecimiento médico.

En lo regional, el referido comité está conformado por Directores de Unidades Sanitarias (que presiden los subcomités), Jefes Regionales de Epidemiología, Saneamiento Ambiental, hospitales y de administración.

SITUACIONES DE EMERGENCIA

En principio, en un capítulo dedicado a la "planificación de los sistemas de salud en situaciones de emergencia", se indica que deben considerarse varios aspectos, entre los que se menciona: diagnóstico de las situaciones existentes o que pueden presentarse y los recursos a utilizrse; ordenamiento de las metas que se deben alcanzar, con asignación de prioridades; distribución de recursos disponibles para alcanzar las metas y desarrollo de rutinas que se anticipen a contingentes y elección de alternativas.

Asimismo, para la planificación de las acciones; se recomienda considerar tres tipos de desastres naturales: "desastres de amplitud limitada (no interfiere la infraestructura de los servicios públicos y en consecuencia se puede utilizar todo tipo de recursos locales); desastres de gran magnitud: la mayor parte de la infraestructura de servicios públicos se conserva sin daños de cuantía, el efecto anímico de la población no permite utilizar inicialmente sus recursos humanos, y desastres que afectan y destruyen la mayor parte de los servicios públicos locales: los recursos para la prestación de servicios deben ser aportados, desde fuera, a las comunidades afectadas".

OTRAS EXPLICACIONES

La guía, en otros capítulos, consigna listas "básicas" de instrumental médico y de medicinas para casos de emergencia, medidas de higiene del medio afectado (búsqueda, rescate y evacuación, refugios, campamentos, de tiendas, edificios, abastecimiento de agua; tratamiento, almacenamiento de agua y otros elementos; eliminación de cadáveres de animales y aguas negras; higiene de los alimentos y servicios de alimentación en gran escala; lucha contra la fauna nociva (mosquitos, moscas, cucarachas, piojos, chinches, garrapatas, pulgas y roedores), transmisores de muchas enfermedades infectocontagiosas.

Tambien se dan instrucciones relativas a la educación sobre higiene de las víctimas de desastres y de rehabilitación y reconstrucción de las zonas afectadas.

Inspección de aeropuertos

La Administración de Aeropuertos y Servicios Auxiliares a la Navegación Aérea (AASANA), informó que ayer se inició la inspección a todos los aeropuertos del país.

La inspección forma parte del trabajo que debe realizarse en la reunión nacional, de jefes de aeropuertos, que hoy se inaugurará en la ciudad de La Paz.

De acuerdo a la información proporcionada por AASANA, los jefes de aeropuertos se trasladaron a los distritos de Cochabamba, Chuquisaca y Potosí, para verificar el estado en que se encuentran esos aeropuertos.

Indica que el aeropuerto de Cochabamba tiene el problema de falta de espacio en la terminal de pasajeros, pese a que el pasado año se habilitó una terminal de llegada.

En Sucre, se comprobó la necesidad de efectuar trabajos en el aeropuerto; pero, por la época de lluvias, recién podrán ser ejecutados en el segundo semestre del presente año.

Del aeropuerto de Potosí, el informe oficial de AASANA sostiene que "en un plazo inmediato, se permitirá la reiniciación de las operaciones aéreas".

Helicóptero descendió en plaza Murillo

Por primera vez en la historia aeronáutica nacional, un helicóptero militar descendió, al mediodía de ayer, en la plaza Murillo, junto al monumento del Protomártir de la Independencia, para remontar vuelo nuevamente, a menos de un minuto después de haber descendido.

A bordo de la máquina militar se encontraban el presidente Luis García Meza y el comandante en jefe del ejército de China, Gral. Hau Pei Tsun. El helicóptero sobrevoló la plaza Murillo a baja altura y luego de dar una vuelta, enfiló hacia la plataforma central, junto al monumento de Pedro Domingo Murillo.

En ese momento, la plaza se encontraba llena de gente y muchos niños se entretenían con las palomas que llenan la plataforma central, las cuales, al ruido del motor de la máquina, espantadas alzaron vuelo.

En La Paz

Capturaron a loteadores clandestinos de terrenos

La Alcaldía Municipal de La Paz, informó que ocho personas calificadas como loteadores clandestinos de terrenos fueron capturados luego de vender lotes de terrenos, "y cuando aún portaban en maletines el dinero cobrado por ventas ilegales".

Esas personas, según la información, vendieron lotes en varias urbanizaciones que no cuentan con planos aprobados y no reunen los requisitos técnicos necesarios y trámites legales que exige la Alcaldía Municipal en esta clase de ventas.

Fueron remitidos a la justicia ordinaria acusados de delitos de estafa, se pudo comprobar que en muchos casos vendieron un mismo lote a dos personas. Portaban planos y otros documentos aparentemente legales, se informó.

Los responsables de esas operaciones ilícitas en la zona de El Alto y la ciudad son: Walter Tellería Condori (principal loteador que se halla prófugo), Rafael Huanca, Brumio Flores, Inocencio Condori, Carmelo Huchani, Mauricio Maquera López, Santiago Tarquino, Carmelo Laura Larico y Anastasio Canaviri.

EXTORSIONADOR

Autoridades de la Alcaldía Municipal detuvieron en dias pasados a Jacinto Murillo Valencia quien fue acusado de realizar una serie de arbitrariedades, atropellos, extorsiones y estafas durante casi cuatro años en varias zonas de El Alto de La Paz.

"El ex-gendarme de la Policía Urbana quien fue exonerado en 1969, se hacia pasar como funcionario activo y estafaba al vecindario en nombre de la Alcaldía, realizaba cobros indebidos y extendía recibos falsos", según se informó.

Jacinto Murillo se hizo pasar varias veces como arquitecto de zona y procedió a "revisar planos de construcciones, colocar sello y firma apócrifos y cobrar dinero cuyas sumas fluctuaban entre 500 y 8.000 pesos bolivianos", de acuerdo a los datos proporcionados por la Alcaldía.

Pequeños comerciantes de tiendas también fueron víctimas de Murillo Valencia quién se hacia pasar como "Licenciado" del Subtesoro de la Subalcaldía de El Alto, se dijo.

Condecoración

El alcalde municipal de La Paz, Raúl Salmón de la Barra, impuso la condecoración Pedro Domingo Murillo en el grado de "Honor Cívico", a la Consejera Cultural de la Embajada Argentina en Bolivia, señora Emma Sapettini de Gonzáles Ledo, en ceremonia realizada ayer en el Salón de Honor del Palacio Consistorial.

En el acto estuvieron presentes el embajador de la República Argentina en Bolivia, brigadier mayor (r) José María Romero y personal de la embajada; el oficial mayor administrativo-financiero, mayor Antonio Luján, el asesor general René Dorfler Elías, y otras autoridades de la Dirección Municipal de Cultura.

DISCURSOS

El Alcalde Municipal en su discurso destacó la personalidad de la homenajeada y su labor en el Instituto boliviano-argentino de Cooperación Científica y Técnica.

"De la delicadeza con que las naciones conduzcan su diplomacia, dependen la paz, armonía y progreso común de los pueblos del mundo. Para esa tarea es indispensable el conocimiento mutuo de los valores intrínsecos de cada país, conocimiento que sólo puede lograrse en la medida en que se establezca una adecuada política de intercambio cultural", dijo el Alcalde.

La señora Sapettini de Gonzáles Ledo agradeció "el honor recibido" y destacó la colaboración de los funcionarios municipales en las tareas culturales y científicas que realizó en La Paz, por encargo de su gobierno.

logo boliviano-malayo

Expectativa en Santa Cruz ante reunión de ministros

ausó expectativa en Santa el anuncio oficial de que udad será sede, la semana era, de una reunión de tros de Bolivia y Malasia.

os ministros de Minería y lurgia de Bolivia, Cnl. s Morales, y de Industrias arias de Malasia, Paul , se reunirán durante tres Parte central de las con ciones estará referida a la ma negociación del Sexto enio Internacional del io, según informes les.

especto a los preparativos se hacen en Santa Cruz, ro corresponsal envió ayer uiente despacho:

SANTA CRUZ, 19 ESENCIA).- Bolivia y sia, primero y tercer pro res de estaño en el mundo, rán conversaciones, a ni ministros, a partir de este ngo.

a delegación de Malasia rá procedente de Sao o, el domingo, en horas de arde, vía LAB. En la Alcaldía, donde este jueves se redactaba la declaratoria de Huéspedes Ilustres al ministro de Industrias Primarias de Malasia, y su esposa, se informó que una comisión del gobierno central llegará a Santa Cruz para recibir a los visitantes.

Asimismo, trascendió que la delegación de Malasia está integrada por varios expertos en minería y en la producción de goma, entre ellos, dos expertos en industrializar la siringa y la castaña y que el lunes se trasladarán a Riberalta para observar los viveros y la producción de castaña, con fines industriales. La goma y la castaña son productos tradicionales del noreste.

En medios oficiales, se asigna especial importancia a la reunión, en especial por el estaño y su precio en el mercado internacional. Tanto Malasia como Bolivia tienen el estaño como soportes importantes de sus economías.

El Ministro de Minería y Metalurgia de Bolivia recibirá a su colega en el aeropuerto El Trompillo, el domingo, a las 17 horas. Las reuniones, tanto a nivel de ministros como de asesores, se cumplirán en el hotel Los Tajibos.

Dentro de la nueva política de desarrollo nacional, tanto Santa Cruz como Beni serán, en pocos años, centros de producción de estaño. Los informes del proyecto británico-boliviano "Precámbrico" dan cuenta del descubrimiento de ese mineral en apreciables cantidades.

COMIBOL, por su parte, estudia las posibilidades de explotación y el gobierno adelantó que los costos de producción serían mucho más bajos, puesto que se trataría de una explotación a cielo abierto.

RME busca a los dres de un menor

En el Hogar "Vírgen de Fá " de La Paz, se encuentra el or Ramiro López, de apro adamente siete meses de edad morena, ojos negros y con ura delgada", se informó almente.

La Dirección Regional del nor (DIRME), pide a sus pa s que se hagan presentes en sus inas de la calle Yanacocha 932, er piso, a la brevedad posible. almente, solicita a las personas tengan referencias de los res o de los parientes del nor, comunicarles el aviso o rmar a la institución.

Contrabando decomisado

Funcionarios del Retén aduanero de la Ceja de El Alto de La Paz decomisaron 163 rollos de tela corderoy y mezclilla, 17 cajas de cigarrillos americanos de varias marcas y 55 cajas de pilas Rayo-Vac, de industria japonesa, que eran introducidas ilegalmente al país, procedentes de la República de Chile.

"Luego de procederse a la incautación por falta de documentación, se comprobó que la mercadería era introducida en forma clandestina y sin las pólizas de importación correspondientes. Por lo tanto, se efectuó el decomiso y tras el proceso respectivo, se procederá a rematar en subasta pública los artículos citados" se informó en la Dirección General de Aduanas.

INCREMENTO DE PERSONAL

La Dirección General de Aduanas ha dispuesto que se incremente el personal de control en los resguardos aduaneros de todo el territorio nacional, además de instruir mayor control en contra del contrabando.

Se informó que operaciones de control se realizan en toda la república y especialmente en las zonas fronterizas "por donde se pretende internar mercaderías de contrabando que hasta ahora no ha podido superar el control aduanero efectuado con muy buenos resultados", se dijo.

Banco de la Vivienda realizará un sorteo

El Banco de la Vivienda realizará un sorteo millonario para el Día de la Madre entre sus clientes ahorristas, según información de esa entidad.

El sorteo que se realizará no se limita a los nuevos ahorristas sino que comprende también a los antiguos. Los premios consistirán en accesorios para la construcción de viviendas.

La información se refiere, asimismo, a las tasas de interés que paga esa entidad, a los ahorristas, protegidos además por la claúsula de mantenimiento de valor.

Anota que el objetivo del Banco es cooperar con préstamos para la compra de terrenos, construcciones y para la conclusión de viviendas.

SNC continúa con tareas de limpieza en camino a Yungas

El subdirector de Caminos Ing. José Luis Belmonte, declaró a PRESENCIA que hasta ayer continuaban en forma intensa las tareas de limpieza del camino de ingreso a Nor y Sur Yungas.

Indicó que este tramo vial ha sufrido derrumbes de magnitud debido a las violentas lluvias caídas en las zonas de Yerbani y mas allá del puente de Unduavi. Afirmó el Ing. Belmonte que hasta el lunes a mediodía se podría habilitar con cierta normalidad el tráfico de vehículos.

Anotó que la magnitud de los derrumbes fue inspeccionada por el Ministro de Transportes quien junto a los técnicos del Servicio de Caminos se trasladó hasta los lugares afectados. En la ocasión el Ministro pudo comprobar que existe un despliegue de hombres y maquinaria pesada dedicada a la reparación de la plataforma del camino. El Ministro en la ocasión ponderó el repunte considerable de trabajos que se ejecutan en el tramo vial La Paz-Cotapata a cargo de la Empresa Groves and Sons.

INVITACION RELIGIOSA

Elevad una Oración por el eterno descanso del que en vida fue, inolvidable esposo y padre.

Sr. Prof. HERNAN FLORES LANZA

Q. E. P. D.

la esposa, los hijos, y familiares, invitan a la misa que recordando el día de su aniversario mandarán a oficiar en la Iglesia de San Juan de Dios. a Hrs. 9.45 del día sábado 21 de febrero de 1981. Su asistencia a este acto de piedad cristiana comprometerá la eterna gratitud de la familia doliente.

La Paz, febrero de 1981

El duelo se despide en la puerta del templo.

UN EVENTO DE CALIDAD.- Eso es lo que fue el Primer Certamen de Modelaje, que contó con la participación responsable de siete modelos profesionales de Bolivia.

Primer Certámen de Modelaje en Bolivia

Gracia, simpatía y elegancia se conjugaron en lo que fue el Primer Certámen de Modelaje realizado en Bolivia para elegir a la Modelo 1981.

El Modelaje, una forma de promoción para las casas de moda y una profesión para quienes se inclinan por este campo, cobra, de este modo, importancia en nuestro medio.

Se busca incentivar especialmente a las jovencitas a seguir esta profesión que, como cualquier otra, exige constancia , y en este caso particular, también simpatía.

El concurso , que fue el primero en nuestro país, estuvo organizado por la Academia de Modelaje "Marciel" dirigida por Maritte Saravia y la Casa de Modas "Fernie Copacabana".

Tuvo como escenario, los salones del Club La Paz y contó con la participación de siete modelos profesionales.

Siete modelos, que demostraron habilidad y preparación probando así que en nuestro país, también se pueden realizar eventos de calidad.

Se adjudicó el tercer puesto la señorita Ximena Bilbao y el segundo la señorita Sandra Pacheco.

El título de Modelo del Año fue otorgado a María Lonsdale, de 17 años de edad. Nació en Inglaterra, es nacionalizada boliviana y con una trayectoria de año y medio en el modelaje.

Intervinieron también en el evento, niñas desde los seis años hasta los diez. De esa manera, ellas también se integran al mundo de la moda.

Se produce ropa para niños y se les da a ellos la oportunidad de lucirlos en público, y de iniciarse en el modelaje profesional. Se abre así una puerta para que ellos vean,comparen y elijan.

La transferencia de tecnología...

(Viene de la página 3)

con fincas extensas suelen ser los primeros beneficiarios del regadío.

Hay, sin embargo, opciones menos costosas. El uso de filtros de bambú o de arcilla cocida, en lugar de los cedazos metálicos, puede reducir el costo de un pozo a 15 dólares, y por cien dólares se puede adquirir una bomba manual segura y fácil de mantener. Molinos de viento construidos con materiales locales se están usando en el riego del Valle de Omo, en Etiopía. El Banco Mundial está experimentando también, en la India, con un plan que consiste en alquilar motores diesel portátiles a los agricultores por períodos breves, un plan que extiende el capital empleado en las bombas y las pone al alcance de los pequeños cultivadores .

Las variedades de arroz de alto rendimiento pueden incrementar grandemente la necesidad de la mano de obra, porque necesitan más aplicaciones de abonos e insecticidas. Un estudio en Bangladesh reveló que la necesidad de trabajadores, en tierras que emplean bueyes en lugar de tractores, aumenta de un 30 a un 50 por ciento cuando se cultivan variedades de alto rendimiento. Pero cuando se introdujo la mecanización junto con las nuevas semillas, las necesidades de mano de obra bajaron, con pocas diferencias en rendimiento entre la tracción animal y la mecánica, lo cual significa que la inversión en la mecanización no rinde necesariamente más por hectárea.

Los programas de obras públicas, tales como la construcción de embalses, canales de regadío, caminos y puentes, consumen una gran parte de los presupuestos de los países en etapa de desarrollo. Esos proyectos son de dos tipos. Algunos emplean la misma tecnología de los países industriales, palas y excavadoras mecánicas, asfaltadoras, etc., y necesitan, por consiguiente, mucho capital. Otros emplean ejércitos de trabajadores que mueven la tierra con palas y la transportan en cestos en la cabeza. Este sistema crea empleos,pero es un trabajo duro y necesita mucho tiempo.

Estudios del Banco Mundial y de la Oficina Internacional del Trabajo indican que hay un campo considerable, para el uso de métodos más eficaces para la utilización de la mano de obra, si se dispone de tecnologías sencillas para elevar la productividad humana. Mejores carretillas, carretas y vagonetas de mano para el acarreo de materiales, arados arrastrados por bueyes, y sistemas de poleas para el levantamiento de grandes pesos pueden reducir la dureza de la labor y elevar la productividad, hasta el punto de hacer la construcción menos costosa que por los métodos que requieren mucho capital. Además, si las mejores herramientas se fabrican localmente con materiales ampliamente disponibles, se crean indirectamente más empleos.

Las tecnologías de fabricación de los países industriales, lo mismo que las tecnologías de la agricultura y la construcción, no son adecuadas a las necesidades del Tercer Mundo. No sólo requieren grandes inversiones de capital y necesitan poca gente, sino que usan a veces materiales que no existen localmente, producen grandes volúmenes de mercancías para mercados remotos y necesitan complicados servicios de reparación y mantenimiento.

Los intentos deliberados de fomentar las industrias en pequeña escala, en lugar de reemplazarlas con tecnologías de producción en gran escala, han dado resultados alentadores en algunos países.

Las industrias rurales de China son tal vez las más conocidas. Según un cálculo, hay alrededor de 500.000 unidades industriales rurales en China que producen géneros como cemento, abonos, hierro y acero, maquinaria agrícola, telas y alimentos elaborados. Utilizan generalmente materiales locales y responden a necesidades también locales. Lo mismo que los programas de obras públicas rurales en China, las industrias rurales se encaminan a mejorar la productividad agrícola, un proceso que crea empleos directamente en las fábricas e indirectamente en los campos.

Aunque ha habido grandes discusiones acerca de la eficiencia de las pequeñas industrias de China, un grupo de expertos norteamericanos que visitaron el país en 1975, bajo los auspicios de la Academia Nacional de Ciencias, hallaron que eran en general efectivas en el estímulo del desarrollo rural. El fracaso de muchos talleres caseros de fabricación de hierro y acero, establecidos en China en 1950 y 1960 en el Gran Salto Hacia Adelante, demuestra que hay un límite en la extensión que se pueden achicar ciertas operaciones y continuar siendo económicamente viables.

Pequeñas industrias con mucha mano de obra desempeñan también un papel importante en la política de desarrollo de Corea del Sur y Taiwan. Forman eslabones entre la agricultura y la manufactura, y proporcionan algunos elementos a las industrias modernas en gran escala que se han establecido en esos países. Al descentralizar sus industrias y asegurar la integración de la agricultura y la industria, Taiwan, como China continental, ha logrado contener la emigración al campo a las ciudades.

Como indican estos ejemplos, las tecnologías de bajo costo, pensadas para aumentar los empleos, están encontrando cada vez más uso en algunos países. Pero las dificultades de adoptar un camino alternativo a la alta tecnología no son insubestimar.

Todas las tecnologías quieren extenso estudio y pruebas antes de que se puedan aplicar extensamente. Muchas tecnologías baratas no son la excepción. A veces, hace falta mucho ingenio para reducir la escala de los procesos de producción y fabricar equipos que puedan mantenerse fácilmente por la gente local. Los pequeños productores, con pocos recursos financieros, no están en condiciones de experimentar con tecnologías nuevas. Muchos países en vías de desarrollo carecen de programas de investigación y desarrollo y tienen poca capacidad para innovar.

El inevitable crecimiento de la población obrera en el Tercer Mundo, durante los próximos decenios, indica, sin embargo, que los países en etapa de desarrollo no deben limitar el crecimiento industrial del mundo occidental con la importación azarosa de tecnología. La selección debe estar guiada por su impacto en los empleos.

****

Colin Norman es investigador del Worldwatch Institute de Washington, institución no comercial, independiente, que dedica su atención a problemas mundiales como el desarrollo, la energía y la población.

****

Reducción de ayuda externa...

(Viene de la página 1)

nuevo programa han señalado que, incluso bajo la presidencia de Carter el porcentaje del producto bruto nacional ofrecido en ayuda a los países del Tercer Mundo, aún era escasamente superior al 0,2 por ciento.

Los expertos en asistencia exterior en Londres notaron que la propuesta de Reagan incluía el compromiso de mantener un fondo de 1.500 millones de dólares en ayuda económica y de seguridad. Por el momento la mayor parte de estos fondos se destinan a Egipto e Israel.

Los expertos dijeron que esto podría indicar que la tendencia del gobierno de Reagan sería la de dirigir sus programas de ayuda hacia sus aliados y la protección de los intereses estratégicos de los Estados Unidos.

El Secretario de Estado Alexander Haig, dijo el mes pasado que esperaban que "podamos reconocer que tanto la asistencia económica como militar al extranjero es a veces un vehículo efectivo para asegurar que los ideales e intereses de este país se lleven a cabo en el extranjero."

La noticia de que los Estados Unidos se propone mantener su contribución a la Asociación Internacional para el Desarrollo (AID) constituye un alivio para sus socios de la OECD. El Mercado Común Europeo expresó su preocupación el mes pasado ante la posibilidad de que Washington pueda reducir su contribución a la AID, que otorga créditos baratos a las naciones más pobres del mundo.

Los expertos en ayuda exterior dijeron que sería demasiado prematuro predecir cuales disminuciones podrían producirse. Si se introducen reducciones en el programa estadounidense de ayuda alimentaria se podría sentir severamente a algunas regiones azotadas por el hambre en Africa.

Tambien afectaría a los programas de desarrollo económico en las naciones más pobres una disminución en la dotación de personal de los cuerpos de paz, agregaron.

Después de recibir los Santos Sacramentos y la Bendición Papal, ha dejado de existir la que en vida fue ejemplar y abnegada madre.

Sra. Prof. ESTHER MONTALVO vda. de BERNAL

Q. E. P. D.

Augusto Bernal Montalvo, Graciela Bernal de Calderón, Teresa Bernal de Montecinos y Jorge Bernal Montalvo, hijos; Lily de Bernal, Samuel Calderón, Tomás Montecinos y Blanca R. de Bernal, hijos políticos, Lola Montalvo vda. de Sanjinez, hermana, los nietos, bisnietos, primos sobrinos y demás familia ruegan a sus amistades, personas piadosas en forma especial al magisterio fiscal, maestros jubilados, Federación de Maestros Rurales, Residentes orureños, Contraloría General de la República se dignen asistir a la misa de cuerpo presente el día de hoy viernes 20 de los corrientes a horas 15.00 y a la traslación de los restos mortales de la extinta al Cementerio General a horas 16.00 p.m.

El cortejo fúnebre partirá de la calle Reseguin Nº. 96 Sopocachi.

Su asistencia a este acto de piedad cristiana comprometerá la eterna gratitud de la familia doliente.

SERVICIOS DE POMPAS FUNEBRES ALIAGA CALLE FIGUEROA Nº. 775 Tel. 325676-364800

El Gerente General, Director Financiero, Administradores Regionales de La Paz, Cochabamba, Santa Cruz y Oruro, de la Empresa Nacional de Arroz (ENA), se adhieren al dolor que embarga a la familia Murillo - Peredo, por la irreparable pérdida de la señora:

Dña. TERESA MURILLO DE PEREDO

ejemplar esposa de nuestro dilecto compañero de trabajo señor René Peredo Vásques, y se permiten invitar a la traslación de los restos mortales de la extinta al cementerio general, el día de hoy viernes 20 de los corrientes a horas 16.00, el cortejo fúnebre partirá de la calle Federico Zuazo Nº. 100.

En la paz del señor y confortada con los auxilios de la Santa Religión Católica, ha dejado de existir la que en vida fue ejemplar y abnegada madre:

Sra. TERESA MURILLO de PEREDO

Q. E. P. D.

René Peredo V., Frida, Peter, Ramiro,hijos; Cindhy, Carol, nieta; Corina vda. de Murillo, madre; Walter, Carmela, Oscar, hermanos; Dora, Nelly , Demetrio, hermanos políticos; José Antezana, hijo político; los tios, sobrinos y demás familiares ruegan a sus amistades en forma especial al Personal de ENA, Ind. Bol. Philips, Banco Nacional de Bolivia, Atlas Copco y demás personas piadosas se dignen asistir a la traslación de los restos mortales de la extinta al Cementerio General el día de hoy viernes a Hs. 15.30 p.m.

El cortejo fúnebre partirá de la calle Federico Zuazo esq. Reyes Ortiz Nº. 100 tercer piso.

Favor que agradecerá la familia doliente.

SERVICIOS DE FUNERARIA VALDIVIA. OF. FIGUEROA Nº. 800 TELS. 353630 - 372015.

MISA

AGRADECIMIENTO E INVITACION

El Señor Jesucristo dijo:
"Yo soy la resurrección y la vida, el que cree en mí aunque muera vivirá y todo el que está vivo y cree en mí no morirá jamás". Con esta convicción ha pasado a la presencia del Señor la que en vida fue madre ejemplar y abuela:

Sra. AURORA LARREA VDA. DE JIMENEZ

(Q.E.P.D.)

Los deudos: Jaime Jiménez Larrea, Nilda Jiménez de Farfán, Heriberto Larrea, hijos; Julia Alvarez de Jiménez, Dr. Miguel Farfán Ochoa y Elena Rodríguez de Larrea, hijos políticos; Blanca L. de Ramos, Selmira L. Vda. de Dávalos, hermanas; Elena Jiménez de Iturri, Ignacio Ramos, Alicia vda. de Larrea, hermanos políticos; los nietos y sobrinos expresan su más profundo agradecimiento a todos los parientes y amigos, por sus condolencias y ofrendas florales que hicieron llegar en momentos de dolor, especialmente a los residentes Italaqueños, personal Docente y Administrativo del Liceo Vespertino "Adela Zamudio", empleados de la Cervecería Boliviana Nacional, Grupo A.C.-JOC, e invitan a la misa de los 8 días de su fallecimiento, que se mandará oficiar el día de hoy viernes 20 del presente a hrs. 19 p.m. en el templo de Santo Domingo (Yanacocha - Ingavi)

El duelo se despide en la puerta del templo.

La Paz, - febrero de 1981

La familia de la que en vida fue:

Sra. ANGELICA BORDA G.

mandará oficiar una misa el día de mañana sábado 21 a hrs. 18.30 en la parroquia de San Pedro.

Los hijos, hijos políticos, nietos, bisnietos, hermana y demás familia de la que en vida fue:

Sra. DELINA LEAÑO DE BASPINEIRO

(Q.D.D.G.)

invitan a sus familiares, amigos y residentes Quechisleños a la Misa de Réquiem, que en sufragio del alma de la extinta y recordando los ocho días de su llorado fallecimiento, se oficiará el día de hoy viernes 20 de febrero, en el Templo de los Rvdos. Padres Carmelitas (Av. 20 de Octubre 2539) a Hrs. 11.30.

Su asistencia a este acto de piedad cristiana, comprometerá la gratitud de la familia doliente.

El personal de la agencia regional de PRESENCIA en Cochabamba tiene el sentimiento de comunicar el sensible fallecimiento, acaecido en la ciudad de Oruro, de la que en vida fue

Sra. ISABEL CASTILLO v. de ARAMAYO

Q. E. P. D.

madre política de nuestra colega de labores Sra. Sonia Viscarra de Aramayo y hace llegar a la atribulada familia su sentida condolencia.

Cochabamba, febrero de 1981

MISAS

AGRADECIMIENTO E INVITACION

Juan de Dios Poclava Dávila, esposo; Emma, Juan Miguel, Gumercindo y Juan José, hijos; Concepción, Zenaida,Juana Poclava, Luis Zurita, Alberto Rúa (ausente), hermanos políticos; Laura Avila, hija política; Liborio, Walter, Francy, Fely, sobrinos; nietos y demás familia de la que en vida fue esposa y abnegada madre:

Doña ROSAURA MIRANDA DE POCLAVA

(Q.E.P.D.)

expresan su profundo agradecimiento a todos los parientes, amigos, en especial a los residentes potosinos, al Personal Docente y Administrativo de la Escuela "Max Paredes", Rep. del "Perú", CEMA, "Max Paredes", Personal Producciones "CIMA", Academia Duchén de Córdova, La Superintendencia y Adm. Personal de Planta PLER, Zona Comercial La Paz de Y.P.F.B. y personas que hicieron llegar sus condolencias en los momentos de dolor e invitan a la misa de sufragio y recordando los 8 días de su llorado fallecimiento, se mandará oficiar el día Viernes 20 del presente a horas 10,00 a.m. en el Templo de San Sebastián (Plaza Alonso de Mendoza)

Favor que comprometerá la eterna gratitud de la familia doliente.

Ex. Interventor del Ministerio de Finanzas

SILVIO TERRAZAS HEREDIA

(Q.D.D.G.)

Marina Fernández v. de Terrazas (esposa) Gladys (ausente), Ruth, Jenny (hijas) Steffan (ausente) Marcelo y Ludolfo (hijos políticos) nietos, primos, sobrinos y demas familia, invitan a todas sus amistades y personas piadosas, en especial al personal de la Contraloría General asistir a la misa que se oficiará en el Templo de la Recoleta, el día Sábado 21 a horas 17.50 recordando los ocho días de su llorado fallecimiento.

El duelo se despide en la puerta del Templo.

Las familias amigas Loza, León, García y demás amigos del que en vida fue:

Sr. Dn. LUIS MEDINA V.

Q. E. P. D.

Invitan a sus parientes, al Sindicato de Taxistas 1ro. de Mayo, Linea trufis Nº. 1 Amigos y personas piadosas se dignen asistir a la misa que recordando los 6 meses de su llorado fallecimiento, se mandará oficiar el día de hoy viernes a hs. 9.30 en la Iglesia de San Juan de Dios (Calle Loayza).

Su asistencia será muy recordada por las mencionadas familias.

El duelo se despide en la puerta del templo.

La Paz, Febrero de 1981

La esposa é hijos (ausentes) los hermanos, hermanos políticos y demás familia de' que en vida fue

Dr. RODOLFO ORTIZ DUPLEICH

(Q. D. D. G.)

invitan a sus familiares y amigos a la Misa de Réquiem, que en sufragio del alma del extinto y recordando los ocho días de su llorado fallecimiento se oficiará el día de hoy viernes 20 de febrero en la Caprilla Privada del Colegio "San Calixto" a horas 19 p.m.

Su asistencia a este acto de piedad cristiana, comprometerá la gratitud de la familia doliente.

Reparación histórica

Brasil devolvió cincuenta mil documentos a Paraguay

ASUNCION, 19 FEB (EFE).- Cincuenta mil documentos históricos devueltos por Brasil a Paraguay descansan desde el miércoles en uno de los salones del Archivo Nacional de este país, a la espera de su clasificación y ubicación definitiva en los anaqueles que guardan todo el patrimonio de la trayectoria paraguaya.

La restitución de esos documentos constituye la segunda parte de lo que aquí se ha dado en llamar "la reparación histórica" iniciada el año pasado, cuando el presidente brasileño, Joao Baptista Figueiredo, puso en manos de su colega paraguayo, Alfredo Stroessner, en Asunción, la espada que perteneciera al Mariscal Francisco Solano López y otros elementos personales de éste y de su familia.

Figueiredo, que estuvo aquí entre el 9 y el 12 de abril de 1980, devolvió aquella vez la banda presidencial de López, así como un sable, una fusta y la espada que usara cuando la batalla de Cerro Corá en la que murió a manos de tropas brasileñas, el 1º de marzo de 1865.

Asimismo, el presidente brasileño entregó una mantilla, un balón de seda y un juego de mesa en plata que habían pertenecido a Alicia Elisa Lynch, la irlandesa que acompañó a López a lo largo de toda la guerra de 1860 al 65 y que fue madre de sus hijos.

Figueiredo afirmó aquella vez que al proceder a esa restitución tenía la certeza que la misma sería considerada por la República del Paraguay como "un gesto que expresa la amistad del Brasil".

Stroessner, a quien sorprendió la entrega de la espada de López porque de ello no se había dado anuncio previo, calificó el hecho como "acto de justicia del pueblo y gobierno de la hermana nación brasileña" y agregó que el acto podía ser considerado "trascendente dentro de las cordiales relaciones" que unían a los dos países.

Todos los elementos devueltos en 1980 y los documentos que ahora llegaron desde Río de Janeiro forman parte del botín de guerra que se llevaron las tropas brasileñas de ocupación cuando concluyó la Guerra de la Triple Alianza, constituida por Argentina, Brasil y Uruguay, contra el Paraguay.

De los tres invasores, Uruguay fue el primero que devolvió sus trofeos y condonó la deuda de guerra en 1910, en tanto Argentina borró la deuda de sus archivos en 1943 y devolvió su botín en el 54.

Brasil devolvió los trofeos y los documentos, pero no formuló ningún pronunciamiento sobre la deuda de guerra, cuyo monto global nunca fue cuantificado oficialmente, según los historiadores nacionales.

Los documentos que ahora han sido devueltos por Brasil corresponden a la historia paraguaya desde el año 1842, la época colonial, hasta el año 1868, el del comienzo de la guerra que se desató en virtud del tratado secreto de la Triple Alianza y que devastó al Paraguay en su población y en su territorio, anexado al sur por Argentina y al norte por el Brasil.

El director de Archivos y Bibliotecas de la República, Hipólito Sánchez Quell, afirmó

(Pasa a la página 13)

DIBUJO DE CARLA AMARAL, artista brasileña que el próximo lunes 23 presentará una exposición de sus obras, en el Salón Municipal de la calle Colón. La muestra de dibujos -auspiciada por la Embajada del Brasil- estará abierta al público hasta el lunes 2 de marzo.

Premio bienal de composición musical "Inocente Carreño"

El Convenio "Andrés Bello" ha instituido el Premio Bienal de Composición Musical "Inocente Carreño", un certamen en el que podrán participar músicos nacidos o nacionalizados en los países signatarios del Convenio.

La información fue proporcionada por el profesor venezolano José Vicente Torres, miembro del Consejo Nacional de Cultura de su país y director del Instituto Latinoamericano de Investigaciones y Estudios Musicales "Vicente Emilio Sojo".

El profesor Torres, en diálogo con "PRESENCIA", informó que bajo su dirección se realizarán los trabajos de coordinación del citado concurso.

El certamen lleva el nombre de "Inocente Carreño", como un homenaje a uno de los más altos valores de la música contemporánea de Venezuela.

Las Bases de este importante Premio, correspondientes a 1981, son las siguientes:

1.- Mediante el Premio "Inocente Carreño" se distinguirá a la mejor obra de género sinfónico (Sinfonía, Poema Sinfónico, Suite Sinfónica, Oratorio, Cantata religiosa y profana, Concierto para uno o más instrumentos solistas y orquestas, etc.)

2.- Junto con los instrumentos tradicionales del conjunto sinfónico podrá incluirse instrumentos nativos, cinta magnetofónica o cualquier otro recurso sonoro.

3.- La duración de las obras deberá ser de veinte minutos mínimo.

4.- El compositor cuya obra sea premiada recibirá la suma de DIEZ MIL DOLARES (US$ 10.000.00). Medalla de Oro y Diploma.

5.- El jurado estará integrado por ocho miembros. Cada uno de los siete países, a través de su respectivo Organismo Oficial de Cultura nombrará un Maestro idóneo para integrarlo, representando a su país respectivo. El octavo Miembro será el Secretario del Concurso que actuará con voz y voto, como Presidente del Jurado. La ciudad de Caracas será la sede del Jurado.

6.- El jurado dará su veredicto, el cual será inapelable, el 30 de septiembre de 1981 y el premio se otorgará el 29 de noviembre, aniversario del nacimiento de don Andrés Bello, en un concierto de gala en el cual se estrenará la obra en el país del compositor premiado (Esta vez la obra será presentada en Caracas).

7.- El Consejo Nacional de la Cultura, CONAC, de Venezuela, previa consulta a los Estados Miembros, designará el Secretario del Premio "Inocente Carreño", cuyas funciones esenciales serán las de participar la realización de Concurso y coordinar todo lo relacionado con él, manteniendo permanentemente informada a la Secretaría Ejecutiva del Convenio.

8.- Las composiciones se recibirán hasta el 15 de septiembre

9.- No podrán enviarse obras que hayan sido editadas o ejecutadas, ni galardonadas en otros concursos.

10.- Las obras, firmadas con seudónimo, deben ser acompañadas de un sobre cerrado en el cual se indique nombre y dirección del autor, dirigidas a la Secretaría del Concurso de Premio Inocente Carreño, Consejo Nacional de la Cultura, Apartado 50995, Caracas, Venezuela, o al Edificio Los Roques, Avenida Principal de Chuao, CONAC, Caracas, venezuela.

11.- El compositor premiado se compromete a entregar antes del 1º de noviembre las partes correspondientes a las obras sinfónicas, cuando se trate de obras corales, se debe enviar la parte correspondiente a cada voz, con objeto de obtener copias fotostáticas, en el caso de obras con solistas y orquestas se deben enviar la parte del solista y la reducción al piano de la parte orquestal. Tratándose de obras corales y de obras con solistas y orquesta, los materiales deberán enviarse antes del 1º de Octubre del año del Concurso.

12.- La Secretaría del Premio "Inocente Carreño" se compromete a arbitrar los medios pertinentes con el fin de que la obra premiada sea publicada por una editorial internacional y grabada en disco o en cinta magnetofónica para su amplia difusión

13.- Todo lo relacionado con la actividad de este Concurso se hará de común acuerdo con la Secretaría Ejecutiva Permanente del Convenio "Andrés Bello", a la cual se consultará y se informará oportunamente.

NOTA.- Los compositores bolivianos podrán ampliar su información sobre el Concurso Bienal "Inocente Carreño" dirigiéndose a la Embajada de Venezuela en La Paz o a la Secretaría Nacional del Convenio "Andrés Bello", ubicada en el Ministerio de Educación.

PROFESOR José Vicente Torres, presidente del Jurado calificador del Premio de Composición Musical "Inocente Carreño", que se realizará este año en Caracas, con el auspicio del Convenio "Andrés Bello". Torres, que como pianista ha actuado en importantes escenarios, declaró a "PRESENCIA" que el Premio "Carreño", dotado con diez mil dólares, ha sido instituido para promocionar la obra de los compositores de esta zona latinoamericana; agregó que su mayor deseo es que la participación boliviana en el concurso sea numerosa. El profesor José Vicente Torres retorna hoy a su país natal, Venezuela.

La Galería Uffizi de Florencia celebrará su cuarto centenario

FLORENCIA, ITALIA, FEB (ESPECIAL DE IPS).- El célebre museo florentino conocido como "Galleria Degli Uffizi" acaba de anunciar el programa de festejos que celebrarán sus cuatrocientos años. Los salones de exposición serán ampliados, dando origen a un nuevo cuerpo que, una vez concluidas las obras de restauración, será abierto al público.

La celebre "Primavera" de Botticelli, como la parte más importante de la obra del pintor, se encuentra en Florencia y también será restaurada. Se anuncia que la "limpieza" en curso permitirá gozar con más nitidez de la exquisita línea y la armoniosa figura de las jóvenes coronadas de flores.

En homenaje a los cuatro siglos de vida del museo se han previsto muestras personales de Marc Chagall, el muralista mexicano David Alfaro Siqueiros, el escultor Giorgio Manzu, el pintor Renato Guttuso "Trataremos de estimular las muestras de homenaje al museo realizadas por artistas contemporáneos", dice el profesor Luciano Berti, responsable florentino de los bienes artísticos e históricos. "Estamos preparando el ingreso de la galería a los años dos mil, un proyecto a cargo del arquitecto Bemporad".

Los diarios de corte de la época informan sobre las tareas encomendadas por Francisco I de Medici en "el año de gracia" de 1581 para organizar "una bella galería". Fue entonces que el arquitecto Buontalenti proyectó la famosa tribuna que debía reunir gran cantidad de objetos, medallas antiguas y cuadros.

Lo más importante sin embargo, era la posibilidad de poner a buen recaudo los retratos "de familia".

En 1781 Luigi Lanzi organizó una reestructuración general que, con pocas modificaciones efectuadas a fines del Siglo XIX, **es la que hasta el día de hoy** deslumbra a millones de personas.

La Segunda Guerra Mundial rozó los salones de la galería y hubo de ser restaurada. Las inundaciones también dejaron algunos objetos preciosos. Sobre las guerras poco se puede prevenir. A propósito de las aguas aliás. Berti dice: "Aun cuando nos faltan salones para exponer todo lo que la galería guarda en su trastienda, hemos decidido no habilitar las salas de planta baja para evitar el riesgo de las crecidas del Arno" (el río florentino).

El ochenta en Florencia, fue el año de los Medici. La monumental exposición que se comentó en todo el mundo marco un hito en los trabajos relativos a la presentación al público de las obras de arte. Toda la ciudad cobijó las obras que han hecho perdurable la fama de los "señores de Florencia", mecenas cultos, guerreros, feroces, damas implacables o Papas ilustrados.

El ochenta y uno será el año de los cuatro siglos Degli "Uffizi. En memoria de la fecha se presentará al público el célebre jardín colgante, desde hace siglos abandonado con la fuente que fue recuperada de oscuros sótanos. La visión de Florgecia que se tiene desde este jardín es insuperable.

No todo, sin embargo, ha sido previsto para los visitante cuyo número aumenta de año en año, para facilitar el ingreso de los cuales se habilitarán nuevas puertas. Los florentinos también tendrán su espacio,

ACLARACION

En el comunicado publicado por ASOBAN en fecha 19/2/81 en relación a los problemas surgidos con A.A.D.A.A. en despacho de mercaderías amparadas por Acreditivos Bancarios nos permitimos aclarar que, en el punto consignado a los documentos que imprescindiblemente deben exigirse para los "despachos de emergencia" se consigna "Manifiesto de Carga" nos referimos a Cartas de Porte o Guías.

ASOCIACION DE BANCOS E INSTITUCIONES FINANCIERAS DE BOLIVIA

éxito... salud... TARIJA en su

FIESTA DE LA UVA 81

Singani

Guadalquivir

PURA UVA

SILS
SOCIEDAD INDUSTRIAL LICORERA DEL SUR LTDA.

máximo representante de la industria licorera de Tarija

Profesora boliviana será condecorada por Italia

El próximo martes 24, a horas 18 y 30, el Embajador de Italia entregará en su residencia la condecoración de la Orden al Mérito de la República Italiana, en el Grado de Caballero, a la profesora boliviana Aida Isabel García Ayoroa, directora de la Escuela de Música "Mozart" de la ciudad de La Paz.

Según la información de la Embajada de Italia, este reconocimiento obedece a la circunstancia de que la profesora García ha contribuído notablemente a la difusión de la cultura peninsular en nuestro país.

La profesora Aida Isabel García Ayoroa, una declarada admiradora de la ópera lírica italiana, ha introducido en su escuela el estudio del idioma italiano como materia obligatoria para sus alumnos.

PRESENTACION DE UN POEMARIO

Hoy, a horas 18 y 30, tendrá lugar en la Casa Municipal de Cultura la presentación de un poemario de una joven autora boliviana.

Se trata del libro "Aurora libertad", de la poetisa Consuelo Torrico Alaysa.

ACTIVIDAD CULTURAL EN LA PAZ

MUSEO NACIONAL DE ARTE.- Exposición "Llamadores del área andina", del ceramista y arquitecto Jimmy Ledezma. La muestra está integrada por documentos, fotografías y réplicas en cerámicas de las principales piezas estudiadas. Calle Comercio, esq. Socabaya.

ALIANZA FRANCESA.- Ciclo cinematográfico, de acuerdo al siguiente programa: Jueves 26, horas 20.00, "El burgués gentilhombre", de la Comedia de Molière. Jueves 5 de marzo, "Las falsas confidencias", de la Comedia de Marivaux. Jueves 12 de marzo, "Blanche", del drama romántico "Mazepa" de Juliusz Slowacki. Local: Av. 20 de Octubre Nº 2041.

MUSEO NACIONAL DE ARTE.- Hoy, a horas 18.00 inauguración de la muestra "Llamadores del área andina", del ceramista y arquitecto Jimmy Ledezma. Calle Comercio, esq. Socabaya.

DEBATE.- Hoy, a horas 19.00 el Cine Club Luminaria realizará un debate en torno a los valores cinematográficos de la película "Tess", de Román Polansky. La reunión tendrá lugar en la Biblioteca del Cine 16 de Julio.

CASA MUNICIPAL DE CULTURA.- Exposición de trabajos en porcelana, madera, cobre y vidrio, de María Teresa Anaya de Medeiros.

CURSO DE AYMARA.- Con el auspicio del Centro Cultural "Q'antati", el profesor Zenobio Quispe Colque dará un curso de aymara, desde el lunes 23, en la Casa Municipal de Cultura. Informaciones en el Teatro Municipal. Tel. 375277.

CURSO DE TEATRO.- Bajo la dirección de Eduardo Perales Sánchez, el Teatro estudio dará un curso de orientación teatral. Informaciones en el Teatro Municipal.

POEMARIO.- El próximo viernes a horas 18.30 Casa Municipal de Cultura- Consuelo Torrico Alayza presentará su poemario "Aurora libertad".

SALON MUNICIPAL.- Lunes, 23 a horas 18.00 inauguración de la exposición de dibujos de la artista brasileña Carla Amaral. Calle Colón.

CICLO CINEMATOGRAFICO.- El Cine Club Juvenil "La Paz", presenta un ciclo cinematográfico en el Cine 16 de Julio. El programa es el siguiente: sábado 21, a horas 9.30 a.m., "El joven Frankenstein", sábado 28, "Las angustias del Dr. Mel Brooks", Sábado 7 de marzo, "La última locura de Mel Brooks". Luego de cada proyección habrá un debate en torno al contenido del film exhibido.

TEATRO.- La Compañía "Ollantay" dirigida por Manuel Alejandro Carrasco, abrió su libro de inscripciones para cursos de teatro destinados a la formación de nuevos miembros del elenco de la compañía. Informaciones en el local de la calle Max Paredes Nº. 836.

GALERIA EMUSA.- Exposición de retratos y autorretratos. Participan en la muestra Magda Arguedas, Norah Beltrán, Carmen Baptista, Gustavo Lara, Raúl Lara, Gustavo Medeiros, Raúl Mariaca, Fernando Montes, María Luisa Pacheco, Ricardo Pérez Alcalá ¿Gastón Ugalde y Roberto Valcárcel. La exposición estará abierta al público hasta el próximo sábado 28. Av. 16 de julio Nº. 1607.

GALERIA AMERICA.- Domingo 22 horas 11.00 a.m., inauguración de la exposición de pintura haitiana. Av. 20 de Octubre Nº. 2086.

TEATRO MUNICIPAL.- Temporada lírica con la reposición de la ópera boliviana "Incallajta" de Atiliano Auza.

ENTREGA DE PREMIOS.- El próximo jueves 26, en acto que se realizará en la Casa Municipal de Cultura, la Editorial "Los Amigos del Libro", entregará los premios correspondientes al Séptimo Concurso de Novela "Erich Guttentag". El primer premio de este certamen fue obtenido por Renán Estenssoro Alberta, autor de la obra, "La plaza de los colgados".

SALON MUNICIPAL.- Lunes 9 de marzo horas 18.00 inauguración de la exposición de acuarelas del artista boliviano Enrique Sossa Aspiazu.

CASA MUNICIPAL DE CULTURA.- Temporada del Teatro Estudio, Obra: "Estripitys", de Mrozek. Dirección: Eduardo Perales Sánchez. El ciclo durará hasta el próximo sábado 21.

MUSEOS.- Casa de Murillo calle Jaen Nº. 790, Tel. 375273; Museo Nacional de Arte, calle Comercio, esq. Socabaya; Museo Nacional de Etnografía y Folclore, calle Ingavi Nº. 916; Museo de la Policía calle Junín; Museo Histórico "Litoral Boliviano", calle Jaen Nº. 789, Museo Costumbrista, calle Jaen esq. Sucre; Museo de Ciencias Naturales, Campus Universitario, Cota Cota- calle 26.

PEÑAS FOLCLORICAS.- Naira, calle Sagárnaga Nº. 161, tel. 325736; Casa del Corregidor, calle Murillo Nº. 1040, tel. 363633; Los Escudos, Av. Mariscal Santa Cruz; El Internacional, calle Ayacucho Nº. 206, tel. 342942.

FESTIVAL DE VIÑA DEL MAR

VINA DEL MAR, CHILE, 19 (AP).- Composiciones de 15 países de América , Europa, Asia y Africa iniciaron anoche la competencia por los 10.000 dólares del primer premio y la Gaviota de Plata del Festival de la Canción de Viña del Mar.

El festival ofrece este año como atractivo adicional la actuación de figuras de fama internacional como los españoles Julio Iglesias, Camilo Sesto y Miguel Bosé y los conjuntos norteamericanos "KC and The Sunshine Band" y "The Four Tops".

Durante seis noches, hasta el próximo lunes, las 14 canciones extranjeras y una de las tres chilenas en competencia pugnarán por el máximo galardón a ganado en los dos últimos festivales por composiciones de España.

Un jurado en el que participan el director de orquesta norteamericano Ray Coniff, la cantante dominicana Angela Carrasco y el cineasta y cantante argentino Leonardo Favio conferirá los premios.

TODOS LOS DIAS
UN RAPIDO
Y EXQUISITO
ALMUERZO
A SOLO 50 $b
(s/impto)

ECONOMICO DESAYUNO ESPECIAL

SANDWICH

Jamon - Ham	$b.	25.-
Queso- Cheese	$b.	25.-
Mixto - Mixed	$b.	35.-
Lomo - Meat	$b.	40.-
Pollo - Chicken	$b.	30.-
Hamburguesa - Hamburger	$b.	30.-

PLATOS TIPICOS TYPICAL DISHES

Saice a la Tarijeña	$b.	50.-
Minca en Hot Sauce		
Aji de lengua	$b.	60.-
Veal Tongue in Hot Sauce		
Pollito a la Canasta	$b.	70.-
Chicken in the Basquet		
Brocheta Mixta	$b.	60.-
Small Mixed Grill		
Salta de Pollo	$b.	65.-
Bolivian Chicken		

PLATOS CALIENTES
WARM SNACKS

Consome Rabo de Buey	$b.	30.-
Oxtail Clear Soup		
Omelette al Gusto	$b.	40.-
Omelete Various Style		
Pizza Margarita	$b.	50.-
Pizza Siciliana	$b.	60.-
Ravioli al Graten	$b.	50.-
Lasagnes	$b.	55.-
Chuleta de Cerdo - Pork Chop	$b.	60.-
Milanesa Hotel Sucre	$b.	60.-
Veal Escalope Sucre		

Hotel Sucre
AV. 16 DE JULIO 1636 LA PAZ

SEÑORITAS REQUERIMIENTO
DE PERSONAL

Oficina Nueva requiere señoritas que además de buena presencia demuestren facilidad de palabra y amplia capacidad personal.

Solicitudes y entrevistas día Sábado 21 de Febrero de Hs. 9 a 12 en el 2do. piso del edificio Asbún nuevo (Yanacocha-Mercado) Of. 204.

ATENCION COMEDOR

Se precisa contratista para la atención de comedor para 100 personas en nuestra Fábrica ubicada en El Alto.

Enviar ofertas a casilla Nº 2723, adjuntando antecedentes.

HISTORIETAS

DRAMAS CLASIFICADOS

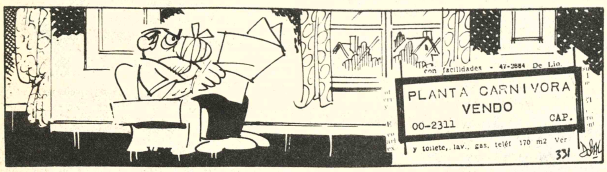

DANIEL EL TRAVIESO

– ¿Me recuerda? Usted fue mi niñera.
– A veces me pregunto porqué escogí una carrera en vez de casarme.

DIVULGUELO

STERIX

ARIA DE ORO

DICK TRACY

CUMERCINDO

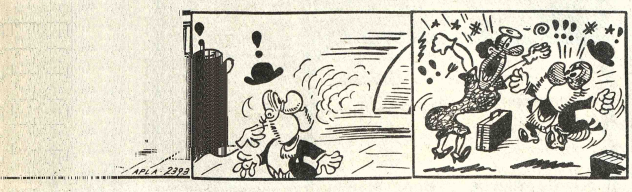

PICAPIEDRA

OS - ECONOMICOS - ECONOMICOS - ECONOMICOS - ECONO

Revistas Libros

EDITORIAL "GRIJALBO" TAMBIEN EDUCA Y DISTRAE
VEA SUS EDICIONES JUNIOR:
COLECCION ASTERIX Y TITULOS COMO:
Asterix legendario — Asterix el galo
Asterix en Bretaña — Asterix y Cleopatra
Asterix en Hispania
ASIMISMO ADQUIERA LAS AVENTURAS DE LUCKY LUKE EN:
El Jinete Blanco — Remontando el Mississipi
El Gran Duque — Las colinas negras
La curación de los Dalton
TODOS ESTOS TITULOS Y CIENTOS MAS ADQUIERALOS EN:
LOS AMIGOS DEL LIBRO
Cochabamba, Casilla Nº 450
La Paz, Calle Mercado Nº 1315

Profesores Academias

DOY CLASES de matemáticas, Física, Química, todo nivel Fono 792373 (19-23/136615)

CURSOS DE RADIO T.V. pura práctica les proveemos televisores, cautín, tester, prospectos Murillo 760 (20-11/136633)

INGLES TODO NIVEL TELEFONO 341963 (18-21/136605)

SE DICTAN clases matemáticas- Física teléfonos 375732-341810 (18-22/136549)

CLASES DE GUITARRRA A DOMICILIO Foro 310013 profesor Manchego (16-20/136396).

Departamentos Habitaciones

ANTICRETICO 2 PIEZAS MACHIHEMBRADAS baño y cocina en calle Conchitas 715 Teléfono 363420 (19-22/136623)

SOPOCACHI doy alquiler elegante departamento pequeño tipo garzonier, independiente con garaje para matrimonio solo Ref. Luis Crespo Nº. 2567 (19-23/136618)

ALQUILO habitación amoblada, Landaeta primera cuadra Referencias Teléfono 340628 (19-21/136612)

ALQUILO bonita habitación a persona sola Obispo Avila 960 esquina Abdón Saavedra (19-22/136614)

CRESPO & CIA Ofrece departamentos en anticrético en diferentes zonas. Ref. Plaza Sucre 1488 Tel. 363272.

DEPARTAMENTO se ofrece en contrato anticrético, Alto Obrajes. Referencias teléfono 784936 (20-22/136632)

CRESPO & CIA Ofrece habitaciones en alquiler en diferentes zonas. Ref. Plaza Sucre 1488 Tel. 363272.

CRESPO & CIA Ofrece 2 habitaciones en zona San Pedro alquiler. Ref. Plaza Sucre 1488 Tel. 363272.

HABITACIONES independientes anticrético, Rosendo Gutiérrez 699 Sopocachi, teléfono 371437 (20-22/136639)

CRESPO & CIA Ofrece habitaciones en anticrético en diferentes zonas Ref. Plaza Sucre 1488 Tel. 363272.

DOY LINDA y amplia pieza céntrica, con closet y baño, alquiler y garantía. Ref. calle Betzu Nº 201 Teléfono 367756 (20-24/M.O.)

DEPARTAMENTO amoblado, alquilo en Calacoto Los Pinos. Teléfono 351259 (17-20/1365)

ALQUILO HERMOSA HABITACION AMOBLADA vista panorámica, Sopocachi teléfono 341963 (18-21/136605).

Por viaje vendemos bonito garzonier, completamente decorado. El Prado. 25.000 dólares. COMERCIAL MORALES 371569 Evaristo Valle 251 (18-20)

LA CONFIANZA Tel. 323720 NECESITA DEPARTAMENTOS EN DIFERENTES ZONAS. Ofrece garantía de sus clientes (18-21)

PRECISAMOS DEPARTAMENTOS, CASAS, HABITACIONES,- PROPIETARIOS NO PAGAN COMISION GARANTIA SOLVENCIA. COMERCIAL MORALES 371569 -359299. EVARISTO VALLE 251 (18-20)

Vendemos bonito departamento con calefón, teléfono, completamente decorado Edificio Santa Isabel Avenida Arce. COMERCIAL MORALES 371569 Evaristo Valle 251 (18-20)

Alquiler ofrecemos departamento un dormitorio zona central 3.000 con garantía. Otro pequeño departamento Cristo Rey 3.000. Garantía 30.000, COMERCIAL MORALES 371569 EVARISTO VALLE 251 (18-20).

Alquiler ofrecemos dos habitaciones para oficinas avenida América. COMERCIAL MORALES 371569 (19-20)

Casas

EN VENTA CASA TRES DEPARTAMENTOS patio en superficie de 300 Mts. Cuadrados, facilidad de ampliación y construcción calle Humahuaca 1024 zona norte Ref. teléfono 320706 (19-25/136620).

NECESITO ALQUILER o anticrético, casa, departamento, piezas, personal solventes teléfono 384933 (18-24/136540).

LA CONFIANZA Tel. 323720. Vende casa seis habitaciones, Alto La Paz. Alto Lima. $b. 185.000. (18-21)

"LA CONFIANZA" Tel. 323720.- NECESITA CASAS CUALQUIER ZONA PARA COMPRAR. urgente (18-21)

LA CONFIANZA Tel. 323720. Vende casa nueva tres pisos, tres departamentos, PAMPAJASI. $b. 620.000 Ocasión (18-21).

LA CONFIANZA Tel. 323720. Vende casa amplia, más salón billar. Pampajasi. $b. 850.000 (18-21)

LA CONFIANZA Tel. 323720. Vende casa amplia totalmente instalado Bar-Restaurante plena explotación. Cerca cancha Bolivar Tembladerani 100.000 dólares (18-21)

LA CONFIANZA Tel. 232720 Vende linda casa dos departamentos, Obrajes. Excelente lugar 135.000 dólares (18-21).

LA CONFIANZA Tel. 323720. Vende casa diez habitaciones nuevas. Villa Fátima Final. Ocasión $b. 475.000 (18-21)

LA CONFIANZA Tel. 323720. Vende casa localidad Viacha Ocasión $b. 175.000 (18-21).

LA CONFIANZA Tel. 323720. Vende casa amplísima especial para Chifa-Restaurante Sopocachi Bajo. 175.000 dólares (18-21).

Vendemos casas zona central, Buenos Aires, Miraflores, Ciudad Satélite, Achumani, COMERCIAL MORALES 371569. Evaristo Valle 251 (18-20)

LA CONFIANZA Tel. 323720. Vende buena casa nueve habitaciones, terraza, agua, Ocasión $b. 600.000 Villa Nueva Potosí. (18-21)

Por viaje vendemos casa obra gruesa terminada planos aprobados Achumani magnífica ubicación 65.000 dólares COMERCIAL MORALES 371569. EVARISTO VALLE 251. (20-20).

ALQUILO CASA Achumani dos dormitorios, escritorio, living, comedor, dos baños, cocina, pieza empleada con baño, jardín amplio garaje, teléfono, llamar 364933 (18-22/136540).

VENDO CASA NUEVA DOS PISOS Alto Lima teléfono 810648 (16-21/136397)

EN ZONA NORTE entre calles Iruya-Humahuaca-Topáter, sobre 1.050 M2, vendemos casas con seis departamentos completos, jardines, garajes, y 400 M2 de área para construcción, entregamos departamentos vacíos. Informes Teléfonos 374559-358975-790776 a cualquier hora (19-20/136616)

COMERCIAL IDEAL vende casas en calle Illimani, zona el Tesary, calle Sucre zona Rosinho. Ref. Teléfono 374805 - 360480 oficina Tarracapá (20-21/136635)

ALQUILO $b 1.900.- casa en Chasquipampa (alto Cota Cota), 3 dormitorios, living, comedor, dependencias, patio amplio, garaje, paisaje bello, especial para pintores, artistas, no tiene luz ni agua. Ref. 794755 (20-21/136631)

CASA COMODA con ampliación se vende ciudad satélite Plan 561 calle 15 Nº. 353 teléfono 810971 (18-24/136507)

VENTA O ANTICRETICO por viaje casita teléfono y dependencias Cota Cota, Referencias 793888 (18-19/136536).

Propiedades Terrenos

COMERCIAL "IDEAL" vende terrenos en Villa Tejada, en ciudad de Santa Cruz 600 mts. 2 a precio regalado, entre 2º y 3er. anillo. Ref. 374805 (17-19)

VENDO LOTE 260 M2 Villa San Antonio, Alto $b 130.000.--, otro 1.200 M2 Cochabamba $b 120.-- M2, teléfono 352232 (20-22/136641)

COMERCIAL IDEAL vende terreno en Villa Tejada, garaje en anticrético zona 16 de Julio, 2 habitaciones anticrético calle José María Achá, una habitación en Ricardo Bustamante oficina. Teléfono 374805 - 360480 (20-21/136635)

EN VENTA 2 lotes de terreno de 520 y 402 Mts en Alto Obrajes cerca a la parada del bus 51. Ref. al Teléfono 785355 (20-22/136628)

VENDO Permuto terreno Achocalla 357246 (20-24/136626)

TERRENOS céntricos vendo 351927 (6-8- Marzo/135932)

SE VENDE un lote de terreno de 200 M2. situado detrás de la fábrica Said. Ref. casa Nº. 4 lado escuela Fé y Alegría (18-20/136601)

VENTA 750 M2. terreno Calacoto zona urbanizada Teléfono 782281 Sr. Fanola (17-22/136513)

LA CONFIANZA Tel. 323720. Vende 2.500 Mts. 2 terreno Oveiuyo. Ocasión 300.000.- (18-21)

Vendemos terreno Bosque Bolognia, Alto Seglliencma, Ceja El Alto, Viacha, Santuario Copacabana COMERCIAL MORALES. 371569. EVARISTO VALLE 251 (18-20)

LA CONFIANZA Tel. 323720. Vende 170 Mts. 2 terreno Achachicala $b. 230.000 (18-21)

LA CONFIANZA Tel. 323720. Vende 9.500 Mts. 2 Alto La Paz zona Industrial. Ocasión 20 dólares metro. (18-21).

LA CONFIANZA Tel. 323720. Vende 240 Mts. 2. Villa Copacabana $b. 450.000 (18-21)

LA CONFIANZA Tel. 323720. Vende terreno 550 Mts. 2 con tres habitaciones Alto La Paz. $b. 280.000.- (18-21)

Negocios $

COMERCIAL IDEAL presta dinero en primera hipoteca de $b 50.000.- hasta 200.000.- Ref. Teléfonos 374805 - 360480 oficina Tarapacá 701 (20-21/136635)

OFICINAS

EN VENTA OFICINA CENTRICA NUEVA Edificio Colón Referencias 321585 (17-25/13652)

Tiendas Kioscos

VIACHA tienda, habitación, garaje frente fábrica cerveza-Proyecto Ingavi, alquiler-anticrético llamar 810439 (20-22/136628)

CEJA EL ALTO tienda trastienda, excelente ubicación, anticrético en calle Nº 123 (20-22/136628)

URGENTE NECESITO EN ALQUILER UNA TIENDA exclusivamente en SOPOCACHI BAJO- Referencias teléfono 3-60423 (21-31/R).

Varios

GESTIONAMOS LIBRETAS MILITARES títulos bachiller, licencias profesionales, carnets identidad, Sagárnaga 173 segundo piso OFICINA "4" (18-1º /136611)

Animales

CACHORRO Cocker inglés, negro legítimo, en venta Boquerón 1526 (San Pedro) (19-21/136619)

Ropas

ROPA AMERICANA Para damas, sacones, faldas, blusas, etc. por mayor y menor precios de ocasión. Sánchez Lima Nº. 2560(12-21/136244)

Tocadiscos TV-Radios

VENDO consola amplificador de voces, parlante Telsco. Teléfono 361159 (17-21/136509)

VENDO Televisor 24" 357246 (20-22/136626)

Teléfonos

VENDO teléfono para los Pinos o Calacoto Ref. teléfono 794116-373377 (18-20/ 136528)

VENDO TELEFONO zona norte $b. 29.000.- llamar tel. 329566 horas de oficina (18-20/136545).

VENDO TELEFONO particular, a instalarse zona central teléfono 360667 (18-20/136535).

ALQUILO teléfono 365198 Yanacocha (18-20/136546)

VENDO TELEFONO PARTICULAR al mejor postor teléfono 354895 (18-23/136610)

VENDO linea telefónica zona Sopocachi, informes Teléfono 340396 - 792337 (20-22/136630)

EN VENTA organo Teléfono 354277 (17-21/136508)

VENDO LINEA TELEFONICA EN ACHUMANI Ref. al teléfono 322002 (30-2/R).

Restaurant Bares

ATENCION BAR MEDIA VUELTA en la zona VILLA DE LA CRUZ atiende los dias sábados y domingos ricos platos como fricasé, chicharrón y thimpos por su propietaria, Petrona de Torres.(6-25/R)

SI VA A VIACHA PASE A BAR "PENSION BOLIVAR" Avenida Antofagasta Nº. 34 donde lo atenderemos con bastante esmero, platos nacionales y criollos, cerveza al hielo, refrescos, sandwiches, etc. atendido por su propietario Sr. Guido Chacón, pase y disfrute con su familia. Reservacines al teléfono 800000 lo esperamos (10-3Mar/136149)

EN LA ZONA DE SANTA ROSA GRANDE Alto Miraflores esquina entre 2-3 servimos riquisimos platos. Fricasé, chicharrón y platos variados, especialmente los sábados y domingos atiende su propietaria Sra. Mercedes de Vargas, Visítenos y saldrá satisfecho. Lo esperamos (6-25/R)

Vehículos

LA CONFIANZA Tel. 323720. Vende vagoneta flamante SUBARU 1981 $b. 350.000 (18-21)

LA CONFIANZA Tel. 323720. Vende hermosa vagoneta Ford Corcel $b. 250.000 Ocasión (18-21)

Por viaje vendemos vagoneta Ford Bronco 1979 superlujo COMERCIAL MORALES 371569 Evaristo Valle 251 (18-20)

JEEP UAZ Vendo modelo 1977. Ver Av. Busch 1973 entre Diaz Romero y Villalobos. (15-20/136395).

DE OCASION vendo motocicleta Kawasaki X 1000, teléfonos 373972 - 329809. (11-20/136205).

Muebles

VENDO DORMITORIO completo, siete piezas $b 23.000.- acepto ofertas Teléfono 366250 (20-24/136629)

"EL BARATILLO" México 1483 vende juegos de living, sillas, escritorios, sillón ejecutivo, mesa comedor, cuja, máquina Singer, horno, batidoras, máquina escribir, lavamanos de pedestal, maletas, casco motocicleta. (17-20/136516)

VENDO 2 mostradores semiusados Colombia 153 (20-22/136625)

VENDO SILLAS, mesas de restaurante por viaje Fono 792373 (19-23/136615)

Préstamos Dinero

Prestamos dinero sobre joyas, sobre casas, Comercial Morales 371569. Evaristo Valle 251 (18-20)

Empleados

NECESITO SECRETARIA Ref. calle Yanacocha Nº 448, 3er. piso. Oficina 45, teléfono 328715 (20-21/136643)

NECESITO TECNICO EN T.V. CON EXPERIENCIA. Calle Santa Cruz 272 (17-23/136518)

SE NECESITA señorita atención tienda Villa Fátima 1518, calle Alto Beni tras el mercado Fátima. (18-20/136532).

Técnicos

PLOMERO TELEFONOS 792878 - 350525 (16-27/136130)

ECONOMICOS - ECONOMICOS

Instrumentos Musicales

PIANO Vendo Hans Kundt 837 Miraflores (12-21/136238)

EN VENTA Organo Teléfono 354277 (19-23/136508)

COMPRO PIANO en buen estado y buena marca. Teléfono 324862 de 13.00. Hrs. a 14.00 Hrs. (18-24/136548)

Varios

PLANOS y levantamientos en general, teléfono 352232 (20-22/136641)

AVISO habiéndose extraviado la Libreta de Ahorro Nº 29-0544-4 del Banco Nacional de Bolivia, queda nula (20-21/136645)

OFICINA JURIDICA Comercial Ideal, tramita libretas de servicio militar, carnet de identidad, brevet profesional, cobranzas, ejecutan cheques sin fondos y letras de cambio. Ref. Teléfono 374805 - 360480 - 328715 oficina Tarapacá 701 (20-21/136635)

CERVEZA 21 pesos fijo. Montecarlo Colombia 153 (20-1/Marzo/136625)

EXTRAVIOS Habiéndose extraviado el cheque Nº 191914 de la cuenta Nº 518490 del Banco Mercantil S. A. girado al portador por la suma de 7.800.- queda totalmente anulado (20-136624)

DACTILOGRAFIADOS En general, máquinas IBM, multicopiados, encuadernación, entrega en el día, teléfono 373715. Landaeta esquina 20 de Octubre Nº. 404. (13-28/136352).

POR VIAJE T.V. pequeña americana, billetera y llavero de cuero para señora, varios, Teléfono 370708 (18-21/136531)

CAJONES VACIOS de cartón todo tamaño, vendemos, Referencias Ayacucho 209 de Hrs. 10 a 12 y 30-15 a 19 y 30 teléfono 321051 (6-120 /P.M.)

FEGOL plantas para zapatos de foot-ball, $b. 40.- para solo mayor calle Santa Cruz 290 teléfono 351323 (18-23/136533)

TORTAS todo acontecimiento, fuente de agua teléfono 329030 (18-18-Marzo /136537)

FEGOL plantas para zapatos de foot-ball $b. 40 par, solo mayores, calle Santa Cruz 290 teléfono 351323 (18-23/136533).

VENDO Refrigerador, lavadora, secadora, aspiradora, G.E. americanos, flamantes, base para ducha. Rodríguez 325, teléfono 793887-341594 (29-5/S.R.)

VENTANAS metálicas 360 Mt2. Teléfono 376166 (17-21/136514)

TRAMITES MILITARES Libretas, beneméritos, pensión viudas benemérito Daniel Arduz, Procurador titulado, exsecretario Tribunal Justicia Militar, 40 años práctica. Sagárnaga 161, Casilla 3807. (15-12/136389).

VENDO Heladera General Electric, buen estado por motivo de viaje, precios de ocasión. Av. Sánchez Lima 2560 una cuadra abajo de Plaza Abaroa (12-21/136244)

NECESITO EN ALQUILER grupo eléctrico máximo 12 K.W. mínimo 6 K.W. (220 voltios) domicilio Almirante Grau Nº 549 (3er. piso) Fono 366615 (17-20/136503)

Orquestas

CARLOS ROJAS Organista, teléfono 364206. (30-4 Marzo/135709).

AMPLIFICACION POP Music ameniza fiestas Teléfono 343194 (20-26/136634)

ORQUESTA Carlos Peredo, teléfono 361159 (10-19/136136)

JUVENIL Santanera teléfono 351308 (18-4-Marzo/136541).

LOS DANTES grupo orquestal teléfono 359452 (18-3-Marzo/136542).

ORQUESTA STAR "5" teléfono 353220 (11-3/136204).

LOS ONIX conjunto electrónico Tel. 371087-365996 (7-8- Marzo /136102)

ORQUESTA Fico Mariaca Fono 364041 (22-21-Febrero/135345)

LOS ZINGAROS conjunto orquesta Teléfono 365067 (5-19/135907).

ORQUESTA "STEREO" TELEFONO 364581 (10-3Mar/136180)

DISCOTECA MOVIL con el sistema Ilimitado de luz y sonido. Teléfono 310190 (18-23/136609).

ORGANISTA Armando Rodríguez, teléfono 330948 (13-13 Marzo /136250).

ORQUESTA "NUEVA GENERACION" TELEFONOS 373165 - 373196 (17-28/136524)

ORQUESTA electrónica Bicolor Teléfono 352801 (17-8 marzo/136357)

ORQUESTA "ABISMO" Eloy Salmón y Segurola 703 tienda (14-23/136370)

AMPLIFICACION "POP" Todo acontecimiento, teléfono 364374 (12-12/Mar/136233)

LOS TROPICALES Lucho Callejo Teléfono 350713 (17-16 marzo/136504)

Departamentos Habitaciones

Anticrético ofrecemos departamentos uno, dos dormitorios, Sopocachi, Cristo Rey; tres dormitorios jardín garaje dependencias empleada Alto Obrajes 200.000.- completamente independiente. COMERCIAL MORALES 371569. EVARISTO VALLE 251 (18-20)

COCHABAMBA

ORDEN ROSACRUZ antigua ofrece cursos personales y/o por correspondencia, para desarrollar facultades supranormales: Desdoblamiento astral, clarividencia, telepatía, recordar vidas anteriores; medicina psíquica, naturista, etc. Orden Rosacruz Antigua, Casilla 2308, teléfono 48651 Cochabamba (14-23/132067)

EN COCHABAMBA Vendo tractor marca Roper, pequeño de 13 caballos consta de un arado, discos y un monocultor. Ref: Heroínas Nº. 0499. Teléfono 41225. (13-20/132066).

ORDEN ROSACRUZ antigua, tratamiento, curación de toda enfermedad mediante medicina natural, fé, ciencia Rosacruz. Solicite régimen de vida para evitar: Cáncer, diabetes, reumatismo, ciática, arterioesclorosis. Casilla 2308 teléfono 48651 Cochabamba (14-23/132067)

EN COCHABAMBA se vende casa en calle Valdiviezo, pocos pasos plaza Colón, dos plantas, instalaciones completas, garaje 650 M2. zona céntrica reisdencia. Ref. Teléfono Cochabamba 23081 La Paz 341131 (19-24/136613)

EN COCHABAMBA Vendo academia de dactilografía trabajando. Ref. Aroma 3785 Mac Altamirano (13-22/132064).

EN COCHABAMBA casa en venta en la mejor zona de Cochabamba Cala-Cala amplios jardines piscina con filtros Ref. Teléfono 43780-46646 (18-20/132070).

EN COCHABAMBA se vende limpieza en seco y vapor funcionamiento Referencias Jordan 3471 o teléfono 43009 (18-22/132072)

EN COCHABAMBA vendo o permuto: Akai video sistem VT-110 completo y portable video tape recorder VT- 110 con implementos adicionales ambos flamantes, con vehículo, pagamos diferencia. Ref. Casilla 1438 tel. 26904 (6-20/132053)

EN COCHABAMBA VACACIONES Hostal Inca, cabañas independientes, cancha de tennis piscina, caballo, precios económicos, informes Casilla 1514 Cochabamba Tel. 42732 (7-Marzo/130196).

EN COCHABAMBA FILATELISTA VENDO COLECCION D.D.R. de Alemania desde 1948 hasta hoy completo. CONTESTEME a casilla 1512 COCHABAMBA (18-25/132073)

EN COCHABAMBA VENDO LOTE 1.000 M2 zona residencial (Muyurina) $US. 80.000.- Referencias Ing. Rocabado casilla 494 (18-24/132074)

EN COCHABAMBA vendo un chalet pequeño a estrenar, zona hipódromo, por sólo 570.000 $b. Ref. llamar al teléfono 28475 (20-23/132075)

EN COCHABAMBA (Cala Cala) en la mejor zona cerca a la plaza vendo 2 lotes de 431.32 M2 y 504.89 M2 a 75 U$ M2, tratar en calle Jordán E 0664 Sra. Losantos Teléfono 28148 (20-23/132076)

EN COCHABAMBA vendo lote 2 frentes 460 M2 Villa Ingavi al norte del surtidor Av. Blanco Galindo, calle Francisco Pizarro, colectivo 4 y micro "C" Ref. teléfonos 23299 - 43881 (20-26/132079)

SUCRE

SUCRE barrio Petrolero se venden contado, lotes de terreno de 200 a 500 m2 Ref. La Paz Alameda P.B. Consultorio Dr. Oropeza hrs. 10 a 12 Sucre: Dr. Padilla Ledezma Oficina Arenales 218 Oferta sólo hasta 27 febrero (14-23/136368)

TARIJA

EN TARIJA ZONA INDUSTRIAL VENDO LOCAL de 3.000 M2. especial para instalación de industria, 1.200 M2. cubiertos con tinglado metálico, oficinas, depósitos e instalación eléctrica industrial. Entrega inmediata. Referencias La Paz teléfono 351273 en TARIJA TELEFONO 2687 (17-18/136526)

EN TARIJA URBANIZACION "SENAC" $b. 42.000 vendo terreno 420 M2. Dirigirse La Paz casilla 6857 o teléfono 320133 (18-22/136607)

SANTA CRUZ

EN SANTA CRUZ VENDO CASA O ANTICRETICO sup 520 M2 carretera al norte km. 4 amplio patio enladrillado, garage, jardín, teléfono 361483 - 361707 (16-10/136398)

EN SANTA CRUZ Vendo lote en 3er. Anillo Oeste cerca de Urbari. Ref. en Cochabamba teléfono 27897 de horas 12 a.m. a 14 p.m. y de 18 adelante (14-20/132068)

SANTA CRUZ vendo lote 15 por 40 con casita, verja luz alcantarillado, agua final Irala cerca estación, calle pavimentada. Ref. Cochabamba Sra. Losantos Jordán E 0664 Teléfono 28148 M2 U$ 70.- (20-23/132076)

ORURO

EN ORURO MOTORES ELECTRICOS 1/2, 1 y 2 H.P. 1.500 y 2.900 R.P.M. 110/220 V. 50 CS ELEKTRA Av. 6 de Octubre 1644 Casilla 806 teléfono 54203 (18-18-Marzo /136539)

EN ORURO máquinas heladeras, diferentes modelos con chupeteras, batidoras, nacionales e importadas. ELEKTRA Av. 6 de Octubre 1644 Casilla 806 teléfono 54203 (18-18-Marzo /136539)

ORURO vendo terreno 1.000 Mts2 zona sudeste, referencias, teléfono 850004-850012 Sr. Lavadenz (20-22/136636)

Sigue peregrinaje de...

(Viene de la página 1)

dente Hussein utilizase esa opción.

"Las negociaciones no son un buen fin para la guerra, porque si todo el daño sufrido por nuestro pueblo no lleva al derrocamiento de Hussein, entonces la guerra no sería una victoria para nosotros", agregó.

Palme es el último de una serie de negociadores cuyos esfuerzos por la paz se han visto frustrados por la intransigente postura iraní.

El líder de la Organización para la Liberación Palestina (OLP), Yasser Arafat, el secretario general de la Organización de la Conferencia Islámica (OCI), Habib Chatti, el presidente pakistaní Zia Ul-Haq, su canciller Aga Shani y el canciller cubano, Isidoro Malmierca, todos se volvieron de Irán con las manos vacías.

La radio del Estado dijo que "ahora Olof Palme... representantes de los países islámicos y aquellos designados por las naciones no alineadas se encuentran en camino a aquí para hacer que Irán acepte las tratativas de paz".

La agencia oficial de prensa saudita dijo hoy que Chatti afirmó que Irán e Irak recibirían a un comité encabezado por la OCI en un nuevo intento de poner fin al conflicto.

Según la agencia, Chatti dijo que el grupo arribaría a Irán el 28 de febrero y estaría integrado por representantes de Bangladesh, Pakistan, Guinea, Gambia, Turquía, Senegal, la OLP y la OCI.

Brasil devolvió cincuenta...

(Viene de la página 11)

al recibir los documentos que su devolución "nos llena de patriótica satisfacción porque se trata de documentos que pertenecen al Paraguay y que son devueltos luego de 112 años en un gesto de verdadera amistad y justicia del gobierno del Brasil".

Los seis cajones de pino que contienen los documentos que hasta hace dos días formaban parte de la Biblioteca Nacional de Río de Janeiro fueron recibidos por el Canciller paraguayo, Alberto Nogues, y por el Ministro de Educación y Culto, Raúl Peña en nombre del gobierno.

"La devolución de los 50.000 documentos es algo que consolida aún más la amistad paraguayo—brasileña en su espiritualidad y en su verdadero contenido, más que la fortaleza del hormigón armado de la represa de Itaipu", expresó el historiador Sánchez Quell.

Los documentos se incorporarán al patrimonio del Archivo Nacional, mientras la espada del Mariscal López se guarda ya en el Museo Nacional, bajo la custodia permanente, por ley de la nación, de las Fuerzas Armadas.

Perspectivas económicas para...

(Viene de la página 3)

combinado del insuficiente crecimiento de las exportaciones (y aun es previsible un descenso por la reducción en la demanda industrial de materias primas) la pesada carga de la importación de petróleo y derivados y el creciente nivel del servicio de la deuda externa.

Los efectos más sensibles se manifestarán en una dramática reducción de su capacidad de compra en el mercado mundial para la cobertura de sus necesidades, con efectos negativos sobre el volumen del comercio mundial y la demanda en general de bienes manufacturados por los países desarrollados. Esto aun y a pesar de la presencia reguladora del FMI y el Banco Mundial.

Los anteriores factores permiten configurar una perspectiva de aguda recesión en la economía mundial y altos índices de inflación y desempleo que afectarán profundamente la débil y dependiente economía de los países atrasados.

En todo caso, la eficacia de la teoría económica y política económica está a prueba.

Estimaciones recientes (1) muestran que el déficit en cuenta corriente de la balanza de pagos de América Latina, creció de 16.372 millones de dólares, en 1978 a 20.454 millones de dólares en 1979, es decir, a una tasa anual del 25% debido principalmente al déficit en la cuenta de servicios por la deuda externa. A su vez, la participación de América Latina en el comercio mundial declinó de un 7.2% en la década de los sesenta, al 5% en la década de los setenta.

En la esfera monetaria, la sostenida crisis del sistema monetario internacional luego del fracaso del FMI por desmonetizar el oro y la plata, ha determinado una expansión generalizada de precios de la que no podía escapar el dinero.

Al terminar 1980 y durante las primeras semanas de 1981, las tasas de interés escalaron hasta niveles sin precedentes en la economía mundial, la tasa libor en los EE.UU. se encuentra por encima del 20% creando una generalizada situación de iliquidez en la industria y las actividades productivas. A su vez, el crecimiento del dinero ha estimulado una rápida reducción del nivel de las reservas que, por razones de precaución, habitualmente mantenía la industria; desalentando al mismo tiempo a nivel de los comercializadores, la formación de grandes reservas por largo tiempo principalmente en materias primas minerales, en tanto que la colocación del dinero en la especulación en mercados de minerales con la caída en la demanda industrial y sus perspectivas de escasa actividad compradora, no llegan a justificarse por el alto costo de mantener dinero inmovilizado.

Como se puede inferir del análisis efectuado tanto en el ámbito real como en el monetario, subyacen las fuerzas que han venido empujando y arrastrarán en 1981 a la demanda industrial por materias primas a niveles sin precedentes desde la post—guerra con la consiguiente probable debacle del mercado.

El Metal Bulletin en su Nº. 6550 informa que los más importantes consumidores de Inglaterra y Alemania Occidental están asegurando contratos de provisión de materias primas minerales por el 50% y 75% de sus necesidades compradas con un año normal.

En la perspectiva de una crisis tan profunda de la economía mundial para 1981, parece ser que el único camino hacia la sobrevivencia en la industria minera sería buscando aumentar la productividad y eficiencia para minimizar las pérdidas o evitarlas. Un panorama sombrío que la industria minera boliviana no puede dejar de tomar en cuenta.

(1) Bank of London Vol. 14 Nov./80.

Una jornada de fiesta...

(Viene de la página 1)

El Pontífice ofició en inglés, pero la muchedumbre cantó en cebuano. Desde el arzobispado, residencia del cardenal Julio Ruiz en la que se venera la imagen histórica y milagrosa del "Santo Niño".

El Papa comenzó precisamente su homilía hablando del "Santo Niño" y de su importancia para los cuatro siglos y medio de historia del catolicismo filipino.

Recordó que, el 1 de enero de 1571, el nombre del antiguo pueblo de Sugbu fue cambiado por los españoles en el de "Villa del Santo Niño" que es hoy la ciudad actual.

"La veneración de tantos siglos al Santo Niño aquí, en Cebú - añadió el Pontífice - , me lleva a hablaros hoy de la familia".

Juan Pablo II reafirmó la doctrina de la Iglesia Católica sobre la familia, pero quizá con más firmeza y énfasis que nunca, siendo fuertemente aplaudido en las principales frases que dijo al respecto, por todos los fieles presentes.

Destacó en primer lugar que " lo que la Iglesia enseña hoy sobre el matrimonio y la familia ha sido su enseñanza en la fidelidad a Cristo".

"La Iglesia Católica - insistió Juan Pablo II - ha enseñado constantemente y, *lo repito aquí con la convicción* que viene de mi oficio de primer pastor y maestro, que el matrimonio fue establecido por Dios, que el matrimonio es un compromiso de amor entre un hombre y una mujer, que el vínculo que une al esposo a su esposa es, por voluntad de Dios, indisoluble, que el matrimonio entre cristianos es un sacramento que simboliza la unión de Cristo y de su Iglesia, y que el matrimonio debe estar abierto a la transmisión de la vida humana".

En el momento en que el gobierno filipino se dispone, sin emplear la palabra "divorcio--, a ampliar las posibilidades de "separación legal" entre esposos, el Papa afirmó hoy aquí que el vínculo matrimonial" no puede ser disuelto por ninguna autoridad humana".

Sobre este tema y otros que se plantean en este país entre el Estado y la Iglesia, el Cardenal Agostino Casaroli, Secretario de Estado del Papa, manifestó hoy aquí a un grupo de periodistas que las relaciones entre la Iglesia y el Estado, en Filipinas, son buenas cuando se entra en temas concretos.

"La Iglesia - siguió diciendo el Papa en su homilía de esta tarde - no ablandará ni cambiará nunca su enseñanza sobre el matrimonio y la familia".

"En virtud de mi oficio apostólico - insistió nuevamente - debo reafirmar, lo más clara y fuertemente posible, lo que la Iglesia de Cristo enseña al respecto, y reiterar vigorosamente su condena de la contracepción artificial y del aborto".

Sin embargo, añadió el Papa, "la Iglesia, como una buena madre está al lado de sus hijos en dificultades, y está al lado de los matrimonios que experimentan dificultades en la aplicación de sus enseñanzas".

Tras alabar a los obispos filipinos por haber declarado "década de la familia" a efectos pastorales, el periodo 1981-1990, e invocar la protección de la sagrada familia de Nazaret, el Papa concluyó su homilía con unas breves palabras en cebuano: " pagpalain kayo nang poong maykapal" (os bendiga el Dios todopoderoso).

Poco antes de finalizar la misa, el Papa dio la primera comunión a un centenar de niños y niñas, y, mientras centenares de sacerdotes seguían dando la comunión a los demás fieles, se vio que, en contra de su costumbre en ese momento de la misa, contemplaba con visible satisfacción el panorama de esa inmensa muchedumbre de fieles hijos de la Iglesia.

Eran las ocho de la tarde (12.00 horas G,T), y el Papa, tras corresponder durante un largo rato a las aclamaciones volvió al arzobispado, donde a última hora de la noche se asomó al balcón para saludar a unos 7.000 jóvenes católicos y darles su bendición.

Fue una larga jornada, pero la de mañana, viernes será más larga aún, comenzando con su visita, por la mañana a la ciudad de Davao, en la isla de Mindanao, donde existe el problema de la guerrilla de la minoría musulmana, denominada "moros" en Filipinas a unos 400 kilómetros al sur de Cebú.

Después de una misa, el Pontífice tiene previsto celebrar un encuentro con representantes de la comunidad musulmana, para viajar luego, en la misma jornada, sucesivamente a Bacolod e Iloilo, y regresar a Manila el sábado.

UNIVERSIDAD MAYOR DE SAN ANDRES
SUB-COMISION DE REORDENAMIENTO

RR.PP. Nº 38/81

COMUNICADO

Se comunica a todas las entidades del Sector Público y Privado, Profesionales y Egresados Universitarios, en general que, conforme al Artículo 5º del D. S. Nº 17344 del 21 de abril de 1980, esta Superior Casa de Estudios en uso de sus atribuciones, designará funcionarios fiscalizadores con el objeto de determinar la correcta aplicación del mencionado Decreto. Este se refiere al "Aporte Profesional" que debe ser descontado a todos los profesionales y Egresados nacionales o extranjeros, dependientes de terceros o profesionales libres que ejercen funciones en el país. Para ello se requiere que los Agentes de Retención cuenten con la documentación correspondiente del personal a su cargo.

Nuestros auditores se harán presentes portando su credencial y carnet de inscripción en el Colegio de Economistas.

DIRECCION ECONOMICA FINANCIERA
DE LA UNIVERSIDAD MAYOR DE SAN ANDRES

La Paz, 18 de febrero de 1981

HISTORIETAS

JUSTO Y FRANCO

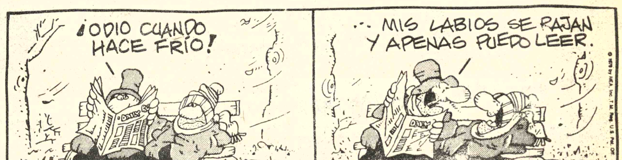

Encantos — POR Hallmark

EL DETALLE QUE FALTABA

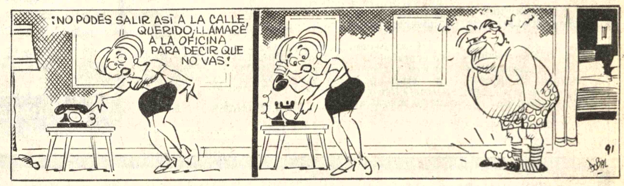

DON FULGENCIO

RAMONA

TREMEBUNDA

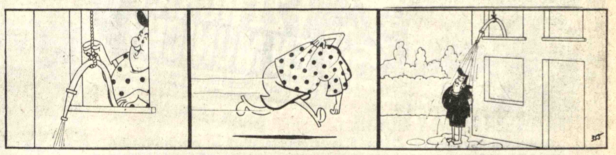

DR. MERENGUE

FALLUTELLI

MONJE CAMPERO Tel. 323333

Matinée Hs. 3.30, Vermouth Hs. 6,15, Tanda Hs. 8.20, Noche SUSPENDIDA EL HOMBRE NUCLEAR además ESPEJO DE ALEMNNIA Matinée T.P. Vermouth y Tanda prohibido el ingreso de menores de 8 años la función de Tanda termina a hs. 10.05

16 DE JULIO Tel. 377099

Matinée Hs. 15.30 Tanda Hs. 19.00 TESS T.P.

UNIVERSO Tel. 342660

Matinée Hs. 15.30 Tanda Hs. 19.00 ABISMO NEGRO Además Noticiero Alemán: EL MUNDO AL INSTANTE

MONUMENTAL ROBY Tel. 362135

Matinée Hs. 15.30 Tanda Hs. 18.30 Noche Hs. 20.30 ROSA DE LEJOS Además Noticiero Alemán: EL MUNDO AL INSTANTE

Amalia de Gallardo
CINE GUIA

"TESS"

Int. N. Kinski, P. Firth
Dir.- Román Polansky
16 de Julio - 14 años

De innegable plasticidad y una reconstrucción de época preciocista, esta es una importante muestra de dirección.

MERECE VERSE

"21 HORAS EN MUNICH"

Int. F. Nero, W. Holden
Dir.- William A. Graham
La Paz - 14 años

Un espectacular film sobre un hecho real que tiene mayores dimensiones que las que se muestra en esta reconstrucción de gran despliegue técnico.

BUEN NIVEL

"LOBOS DEL MAR"

Int.- R. Moore, G. Peck
Dir.- Andrew McLaglen
Scala - Todo Público

Un supuesto episodio real de la Segunda Guerra sirve como tema de aventuras épicas para cuatro importantes astros.

PUEDE GUSTAR

"ESPOSA INFIEL"

Int. S. Kristel. J. Finch
Dir.- Roger Vadim
Tesla - 18 años

Un folletín romanticoide y recargado de incidencias. El director ha errado en la elección del elenco y el tema.

MUY FLOJA

"CARRIE"

Int.- S. Spacek, P. Laurie
Dir.- Brian De Palma
Cinemateca - 18 años

Una muestra del género de terror, realizada con inteligencia, profundos conceptos y buen elenco.

MERECE VERSE

"BAILE CON EL DIABLO"

Int.- A. Alda, J. Bisset
Dir.- Paul Wendkos
Avenida - 18 años

Satanismo y magia con situaciones muy increíbles y sugerencias de tema aberrantes.

MUY FLOJA

"EL HOMBRE NUCLEAR"

Int. L. Majors, S. Powers
Dir.- Alan Crossland
Monje Campero - Todo público

Otro film que se inspira en las famosas y bien acogidas series de TV, pero que no resultan sino transplantes de trucos muy conocidos.

MUY FLOJA

"EL ABISMO NEGRO"

Int.- M. Schell, A. Perkins
Dir.- Gary Nelson
Universo - Todo público

Con algunos buenos intérpretes y muchos trucos y robots tomados de otras películas de ciencia ficción, esta no es de las más atractivas.

MUY FLOJA

HOY CINES TV

6 DE AGOSTO Tel. 323829

Matinée Hs. 15.30 Tanda Hs. 18.30 Noche Hs. 20.30 ROSA DE LEJOS (May. de 14 años noche termina a Hs. 10.15.

PARIS Tel. 29704

Matinée Hs. 15.30 Tanda Hs. 18.30 Noche Hs. 20.30 BATMAN Además Noticiero Alemán: EL MUNDO AL INSTANTE

SCALA Tel. 323535

Matinée Hs. 15 y 30 Vermouth Hs. 17 y 15 Tanda hs. 19.15 LOS LOBOS DEL MAR Noticioso ESPEJO DE ALEMANIA

TESLA Tel. 353803

Matinée Hs. 15.30 Tanda Hs. 18.30 Noche Hs. 20.00 LA ESPOSA INFIEL (Prohibida menores ds 18 años) Además el noticiero EL ESPEJO DE ALEMANIA

ROXY

Matinée y Tanda doble: LOS INVENCIBLES, HERMANOS MACISTE Y UNA FUERZA DE UNO

MEXICO Tel. 351205

Matinée y Tanda: EL COYOTE Y LA BRONCA y LOS TRIUNFADORES

MURILLO Tel. 352647

Matinée doble EL MACHO y TARANTULAS CARGA MORTAL Tanda doble Mayores de 21 años LA DAMA DEL AUTOBUS y EL MACHO, (21 años)

CINEMATECA BOLIVIANA Tel. 325346

Matinée 15.30 Tanda 19 Hs EXTRAÑO PRESENTIMIENTO y ESPEJO DE ALEMANIA

ESMERALDA Tel. 352454

Funciones de Matinée y Tanda (programas doble) EL SECRETO DE LA PATADA SUICIDA y LA SANGRIENTA MANO CHINA

BUSCH

Matinée y Tanda doble PERSECUCION VIOLENTA Y FRENESI MUSICAL Noche NOTICIERO ALEMAN Y LA CAMARERA CURIOSA (May. de 21 años)

VARIEDADES Tel. 324071

Matinée doble AVALANCHA - NO PROFANEIS EL SUEÑO DE LOS MUERTOS Tanda doble LOS PECADOS DE LAIDY CHATERLEY y LA SUPLENTE Mayores de 21 años

BOLIVAR Tel. 325051

Matinée, Tanda y Noche LIBERACION SEXUAL DE LAS MUJERES Mayores 21 años Matinée Hrs. 3.30 Tanda 6.30 Noche 8.30

FANOLA Tel.

Matinée doble LOS LOCOS DEL SUPER MERCADO y EL SECRETO DE LAS ARTES MARCIALES Tanda doble LOS LOCOS DEL SUPER MERCADO y MI PRIMER PECADO (18 años)

AVENIDA Tel. 325409

Matinée Hrs. 3.30, Tanda Hrs. 6.30 Noche Hrs. 8.15 BAILE CON EL DIABLO Censura 18 años

MADRID

Matinée y Tanda doble ALCATRAZ FUGA IMPOSIBLE y MARLOWE DETECTIVE PRIVADO

NOBEL Tel. 357387

Matinée doble a horsa 14 y 30 Tanda doble a Horsa 18.30 EL HOMBRE DE LOS DEDOS DE ACERO y CARAVANAS

LUX

Matinée y Tanda doble TERROR EN EL MUSEO DE CERA Y VETY EL GIGANTE DEL SIGLO

PRINCESA Tel. 353925

Matinée a Hs. 15 y 30 Tanda a Hs. 18 y 30 Noche a Hs. 20 y 30 EL PAIS DEL SEXO SALVAJE (Mayores de 21 años) Además el Noticioso: ESPEJO DE ALEMANIA

LA PAZ Tel. 325533

Matinée a Hs. 15 y 30 Tanda a Hs. 18 y 30 Noche a Hs. 20 y 30 21 horas en Munich) mayores de 14 años) Además el Noticioso ESPEJO DE ALEMANIA

MIRAFLORES Tel. 353842

Matinée a hs. 15 y 45 Tanda a Hs. 19: 00 ROSA DE LEJOS (Mayores de 14 años) Además el Noticioso ESPEJO DE ALEMANIA

CENTER Tel 322026

Matinée a Hs. 14 y 45 doble MISTERIO EN LAS BERMUDAS y EL NIÑO Y LAS ESTRELLAS Tanda a Hs. 18 y 30 doble MISTERIO EN LAS BERMUDAS y CUANDO TEJEN LAS ARAÑAS

Música Culta en CRISTAL

Hs. 22.00.- F.M.

— Fantasía Op. 12 Schumann
— Selección sinfónica de "Muerte en Venecia" Mahler

Lufthansa
Lineas Aereas Alemanas

Departamento médico para el atletismo

A partir del presente año, la Asociación Atlética de La Paz, contará con su propio departamento médico cuya dirección fue encomendada al profesional David Landívar.

El presidente de la AALP, Juan Reyes, informó que se apelará a la cooperación de entidades farmacéuticas a objeto de poder surtir el mencionado departamento con lo más indispensable. Por otra parte también se invertirá algo de dinero, aportes voluntarios, para cumplir con el objetivo.

Por otra parte se informó que en la última reunión de la entidad se conoció el proyecto de calendario para la temporada del presente año. El calendario definitivo será conocido una vez que entidades privadas que patrocinan competencias den a conocer las fechas oficiales para las mismas.

También se informó que, de todas maneras, la actividad atlética paceña se iniciará el próximo mes, no se especificó fecha, con una serie de pruebas a campo traviesa.

Finalmente se informó que se oficializó para el 17 de mayo la realización de la denominada "Maratón del Inca" que se disputará sobre 42,195 kilómetros en un sector del camino asfaltado entre Río Seco y Tiquina.

Las inscripciones están abiertas desde la fecha hasta el 15 de abril de este año en la secretaría de la entidad. Los interesados deberán presentar necesariamente la respectiva ficha médica y un electrocardiograma. Este último requisito será imprescindible de acuerdo a lo informado.

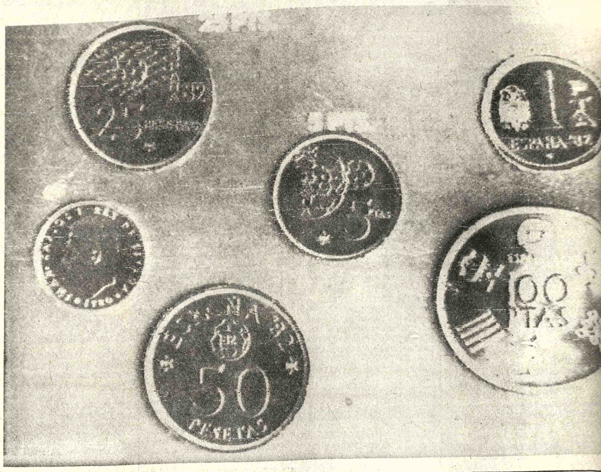

MADRID, AP)– Monedas emitidas por el gobierno español , que están relacionadas con la Copa del Mundo de fútbol que se jugará en 1982, con la organización de la Real Federación Española de Fútbol, (RADIOFOTO DE AP)

Se creará la Academia Ciclística Boliviana

La Federación Boliviana de Ciclismo dentro del calendario de actividades deportivas de este año espera poder incorporar competencias destinadas a las categorías de 5,6,7,8,9,10, y 11 años de edad.

Para llevar adelante el proyecto, dijo el presidente de la Federación Boliviana de Ciclismo, Germán Peters, se elaborarán programas planes y reglamentos debidamente concebidos con asesoramiento de entidades ciclísticas internacionales y en base a documentos y antecedentes que sirvan de guía para el futuro.

Este temperamento que al parecer tiene el respaldo de todas las asociaciones del interior será considerado, y probablemente aprobado, en el próximo congreso nacional extraordinario a realizarse en ciudad a determinarse oportunamente.

Otro de los principales proyectos, de acuerdo a Peters. Olivares, será la relacionada con la creación de la "Academia Ciclística Boliviana" que posiblemente comience a funcionar este mismo año. Esta entidad será creada a semejanza de muchas organizaciones ya existentes en el exterior del país.

La "Academia", se dijo, deberá cumplir dos principales objetivos: la formación de dirigentes y la promoción de valores en esta disciplina deportiva. Las técnicas a aplicarse contarán con asesoramiento internacional, a través del Comité Olímpico Boliviano y cada ciclo tendrá una vigencia regular de 2 a 3 años, por promoción.

Para llevar adelante este proyecto la Federación Boliviana de Ciclismo requirió ya antecedentes y el consiguiente apoyo tanto a la Academia Olímpica Internacional de Ciclismo así como a Solidaridad Ciclística y otros organismos afines.

ASOCIACION

En lo que respecta a la Asociación de Ciclismo de La Paz se informó que la próxima semana se hará conocer la respectiva convocatoria para el torneo de pretemporada de pista y ruta que debe realizarse en nuestro medio la próxima semana.

Bélgica superó a Chipre 3 a 1

BRUSELAS, 19 (LAT REUTER)-- Bélgica derrotó 1 a Chipre en un encuentro el grupo clasificatorio dos p la Copa Mundial de Fútbol 1982 en España, tras ganando 2-0 en los primeros minutos del partido.

El primer tiempo finalizó 2-1 a favor de Bélgica.

El resultado resu fuerte contrastre para gica, que se esperaba ganara confortablemente tomara el liderazgo del gr

Con el resultado de noche Bélgica y la Repú de Irlanda quedaron iguala en puntos, con siete unida aunque los belgas tienen partido menos jugado .

Los goles convertidos Gerar Plessers y Ewin derbegh dieron a Bélgica temprana ventaja a los minutos de juego, pero l del desarrollo del partido volvió duro.

Stephanos Lysandrou el tanteador para el pri tiempo en 2-1 y a los 60 minu Fivos Yrahmis igualó en Pero Jan Geulemans re los dos puntos en juego Bélgica al convertir a l minutos.

ALMANAQUE MUNDIAL 1981

MUY UTIL PARA:
- MAESTROS
- ESTUDIANTES
- UNIVERSITARIOS
- OFICINISTAS
- PROFESIONALES
- AMAS DE CASA
- OBREROS

Año Deportivo Esc comenzará 20 de Ma

El 20 de Marzo comenzarán las actividades deportivas escolares con la participación de colegios de la ciudad de La Paz.

La Dirección y Supervisión Nacional de Educación Física ha confeccionado el programa para la presente temporada.

Durante el mes de Abril, se iniciarán los torneos de atletismo y fútbol de salón.

Durante Mayo, continuarán los torneos programados y se realizará la marcha de la Educación Física por la Av. Busch hasta la Plaza Villarroel en homenaje a las Bodas de Oro del Insef.

En Junio habrá descanso (vacaciones) y se programarán cursos de temporada de recreación estudiantil. También se realizarán cursos de orientación para profesores interinos.

En Julio, la continuación de campeonatos programados.

En Agosto tendrá lu continuación de campeo preparación de demostra y se concluirán las petencias escolares.

En Septiembre s ganizarán los Juegos Nac Escolares, en la ciudad d ja.

En Octubre, se rea las evaluaciones final Noviembre, habrá nuev cursos de actualización feccionamiento a nivel n e internacional.

Hoy es Viernes de Taquiña!!!

CUANDO EL SABOR VENCE LAS COSTUMBRES

LA CERVEZA ES... **Taquiña**

LA COMPAÑERA

PRESENCIA Deportes

La Paz, Bolivia, viernes 20 de febrero de 1981

hay lindos zapatos colegiales en Manaco

chicos! feliz retorno a clases con Manaco

Torneo Juvenil

Ecuador y Bolivia jugarán esta noche

QUITO, 19 (AP).- Ecuador y Bolivia, dos invictos del torneo sudamericano juvenil de fútbol, se enfrentarán mañana aquí en el primer partido de una doble jornada nocturna.

En el segundo encuentro Paraguay y Uruguay tratarán de abandonar su incómoda posición de últimos en las posiciones.

El quinto integrante del grupo, Colombia, tendrá descanso.

Bolivia encabeza la serie con tres puntos seguida por Ecuador con dos.

Los dos equipos demostraron estar en igualdad de condiciones técnicas en sus primeras presentaciones por lo que se anticipa una animada pugna por el triunfo.

Bolivia venció anoche en forma inesperada pero merecida a Paraguay por 2-1, y Ecuador ganó en su debut a Colombia por 3-1.

En la serie de Guayaquil, Brasil y Argentina compartían hoy el primer lugar con dos puntos después de imponerse a Venezuela y Chile, respectivamente, Argentina enfrentará a Venezuela esta noche.

El campeón y subcampeón de este torneo se clasificarán para el campeonato mundial juvenil de octubre próximo en Australia. El tercero competirá por otra plaza con el ganador de la eliminatoria entre Israel y Nueva Zelanda.

Finalizó prácticas Seleccionado Nacional

Hoy recién será definida la conformación del seleccionado nacional que enfrentará el domingo a Brasil en el tercer cotejo de esta fase eliminatoria España "82".

La práctica de ayer fue la más intensa que realizó el plantel nacional y se realizó a "puertas cerradas" tal como lo había anunciado PRESENCIA en su edición de ayer, puso fin a la preparación del equipo para el partido del próximo domingo contra Brasil.

El entrenador del combinado nacional, Ramiro Blacutt dispuso el cierre del estadio Olímpico, no permitiendo el ingreso de la prensa brasileña y boliviana.

Tampoco pudieron espectar desde el edificio del Hotel Emperador y menos pudieron subir al quinto piso del estadio.

Al término del entrenamiento el periodista brasileño de TV-Globo preguntó al entrenador Blacutt, las razones que primaron para prohibir el ingreso de la prensa.

Con tono enérgico, Blacutt dijo: "Nosotros no tenemos miedo a nadie. Aquí en Bolivia nuestra selección nacional entrena como quiere. La Selección Brasileña puede hacerlo al campo abierto, porque son ellos los que manejan sus métodos".

PRESENCIA conversó con varios integrantes y pudo apreciar que hay seguridad de ganar el domingo a Brasil. "Tenemos mucha fe y pondremos todo nuestro empeño para conseguir nuestros objetivos", afirmaron.

En cuanto al posible equipo, Isaac Alvarez, preparador físico del seleccionado dijo que por el momento no podría adelantar nada, ya que recién hoy luego del último análisis técnico-táctico se conocerá el posible equipo.

"Cualquier publicación en este sentido es pura especulación periodística", acotó el profesor Alvarez.

Es muy posible que el seleccionado nacional en su viaje a Venezuela, juegue un partido en Lima frente a su similar peruano como preparación del plantel "incaico". Este aspecto lo está negociando el Presidente de la Federación Boliviana, Edgar Peña.

El domingo 5 de marzo en la ciudad de Santa Cruz, se realizará el encuentro internacional Bolivia-Chile, como match de entrenamiento con miras a sus futuros compromisos internacionales.

Ese partido de entrenamiento quedó concretado ayer y los pasajes ya fueron remitidos.

En cuanto a la actividad que cumplirá hoy la Selección Nacional se dijo que hoy descansarán y solamente harán algunos ejercicios físicos en Achumani.

Blacutt ha ordenado que desde mañana a Hrs. 8.00 hasta el domingo 20.00 ningún jugador podrá recibir visita alguna y será cortada las llamadas telefónicas a fin de lograr la concentración total de su gente para el cotejo del domingo.

ULTIMA PRACTICA.- Los integrantes del Seleccionado Nacional de fútbol pusieron término ayer preparación para el partido del domingo contra Brasil.

Elogios para el Seleccionado juvenil que ganó a Paraguay

Las agencias noticiosas EFE y AP coinciden en elogiar la actuación del Seleccionado Juvenil de fútbol de Bolivia, que antenoche venció a Paraguay en Quito, por 2 a 1. He aquí los textos de los informes de esas agencias:

QUITO, 18 (EFE) - Bolivia mostró nuevamente su calidad y capacidad futbolística y superó anoche a Paraguay por 2-1, en partido por la segunda jornada del grupo "A" del campeonato "Juventud de América", de fútbol.

Los bolivianos fueron superiores a los "guaraníes" desde el inicio del partido, mostrando mejor condición física y técnica, con fútbol sencillo y de toque rápido aseguraron su primera victoria.

La primera etapa concluyó 0-0 y Paraguay ejerció una fuerte marcación.

Padilla, Avila y Leigue, atacantes bolivianos, no pudieron superar a la zaga paraguaya en esté período.

El equipo paraguayo, en cambio, no supo enfrentar el fútbol rápido y a ras de césped que planteó Bolivia.

Volvieron a destacarse en Bolivia el marcador de punta Perez y el volante Castillo, y como sus mejores acompañantes, Mercado, Padilla y Guillén.

En la segunda etapa Bolivia mejoró su rendimiento en la ofensiva, llegando con mayor claridad y cuando bordeó el área fue parado con demasiada fuerza.

Precisamente como producto de una jugada brusca sobre el puntero Leigue surgió el primer gol boliviano.

Cerca del área, el juez sancionó una falta y el correspondiente tiro libre, ejecutado con fuerza y colocación por Roberto Pérez, batió al meta Rodríguez a los 58 minutos.

Paraguay reaccionó y obligó a los bolivianos a retroceder, pero su llegada careció de decisión y pero al repetir el fútbol aéreo que fue bien controlado por Noro y Vaca en la zaga del equipo ganador.

Bolivia amplió el marcador a los 71 minutos mediante una buena jugada de Leigue que habilitó a Padilla al centro del área y éste, parando el balón con el pecho, burló al defensa Torres, y remató de media vuelta superando al golero rival.

Paraguay descontó por medio de Abente, a los 83 minutos, cuando aprovechó un buen pase de Francisco Giménez, para batir con lanzamiento cruzado al meta boliviano.

Paraguay insistió sobre el arco antagonista en los últimos minutos, pero Bolivia se defendió bien, con su golero como mejor exponente del fútbol defensivo.

Bajo la conducción del árbitro brasileño Jose Luis Felix, con los jueces José Vergara, de Venezuela y Jorge Budge, de Chile, los equipos formaron así:

BOLIVIA: Terrazas, Velásquez, Noro, Vaca y Pérez, Castillo, Mercado y Guillén, Padilla, Avila y Leigue.

PARAGUAY: Rodríguez, Morales, Torres, Caballero y Jacquet, Daniel Giménez, Garay y Bobadilla (Segovia), Ferreyra (Francisco Giménez), Abente y Hocks.

QUITO, 19 (AP) - Bolivia derrótó anoche merecidamente a Paraguay por 2 a 1 en un encuentro del campeonato sudamericano de fútbol juvenil en el estadio Atahualpa de esta capital ante cerca de 30.000 espectadores.

El partido, en el que dominaron ampliamente los bolivianos, fue dirigido por el brasileño Luis Felix, con la colaboración de los jueces de línea Horacio Budger de Chile y José Vergara de Venezuela.

Los bolivianos exhibieron un claro dominio del balón en el primer período, frente a una sólida defensa de sus rivales y los primeros 45 minutos terminaron sin que se abriera el tanteador.

En el segundo tiempo, la selección boliviana presionó desde la salida y Pérez anotó a los 13 minutos y aumentó Padilla a los 26.

Poco después descontó Paraguay por intermedio de Jacquet.

Después del gol paraguayo se emparejaron las acciones. Paraguay trató de aprovechar la mejor constitución física de sus hombres para cargar sobre la defensa boliviana per[...] se amilanó y se mantuv[...] aunque replegada, [...] reacción paraguaya.

Capeado el te[...] jugándose los últimos [...] del partido Bolivia re[...] control del juego y e[...] borde de provocar la [...] caída de la valla parag[...] pitazo final dando por fi[...] el encuentro fue recib[...] una estruendosa ovació[...] bolivianos festejaro[...] dosamente en el ca[...] victoria.

Los bolivianos que lleg[...] Ecuador con pocas aspira[...] y no asomaban como aspi[...] pasar a la ronda final d[...] campeonato ju[...] sudamericano, dieron a[...] paso seguro hacia las [...] Bolivia tiene tres punt[...] poco probable que los [...] conjuntos de Colombia [...] dor puedan arrebat[...] posibilidad.

Diego Armando Maradona debuta hoy en equipo de Boca Juniors

BUENOS AIRES, FEB 19 (LATIN).- Diego Maradona, adquirido por Boca Juniors a préstamo hasta julio de 1982 con la opción de comprarlo definitivamente, vestirá mañana por primera vez la camiseta de su nuevo equipo y por última vez la de su ex club Argentinos Juniors.

En un partido amistoso entre ambos cuadros, cuya recaudación irá enteramente a Argentinos Juniors, Maradona, de 20 años de edad y el jugador que mayor promoción recibió en la historia del fútbol de Argentina, actuará en el primer tiempo con sus ex compañeros y en el segundo con los de Boca.

Previamente, dirigentes de ambas entidades darán a conocer los detalles financieros de la transferencia a cuyo acuerdo se llegó anoche luego de casi diez días de marchas y contramarchas.

En principio, el pase definitivo de Maradona, a Boca había sido tasado en casi diez millones, que se pagarían con el aporte de inversores no identificados.

Pero el retiro de uno de ellos que según los medios de prensa sería el que más aportaría hizo temer el martes por el fracaso de la operación.

No obstante, anoche quedó acordado que Boca contará con Maradona hasta la finalización de la Copa Mundial de España, en julio de 1982 y que tendrá la opción de adquirirlo definitivamente por un monto que se daría a conocer mañana.

Se indicó que el pase a préstamo de Maradona le costaría a Boca doce millones y medio de dólares.

Está previsto que Maradona debute oficialmente el domingo cuando Boca enfrente en su estadio a Talleres de Córdoba por la primera fecha del certamen de primera división.

ERWIN ROMERO.- El mediocampista nacional está llegando a su mejor estado físico y se espera que será valor fundamental en los próximos encuentros.

¿Telé Santana, sale o no sale de la selección brasileña?

RIO DE JANEIRO, 19 (EFE)-- La cuestión llegó a sorprender en los medios futbolísticos locales: "Telé Santana dejará el comando de la selección al término de la participación brasileña en las eliminatorias de la Copa del Mundo".

Hasta ahora las únicas posibilidades de que Santana --quien asumió a principios del año pasado en lugar de Claudio Coutinho-- abandonase la dirección técnica del seleccionado tricampeón del mundo eran atribuidas a eventuales derrotas brasileñas.

Durante la campaña de amistoso preparatorios, el año pasado, varias veces se habló sobre el eventual "fracaso" de Santana luego de algunos resultados poco convincentes, y fue colocado el "Mundialito" como la prueba suprema del nuevo técnico.

Con elegancia y tranquilidad, Santana superó todos los obstáculos y se afirmó en la "Copa de Oro" en Uruguay con una actuación del equipo que fue elogiada hasta por la crítica extranjera, que cantó al fútbol "arte-fuerza" del entrenador.

Recientemente, ya por las eliminatorias de la "Copa del Mundo", Brasil se impuso a Venezuela (un 1 a 0 un poco sufrido), realizó muy buena exhibición frente a Ecuador (6 a 0) y el próximo 22 encarará a BOLIVIA para, ya en Brasil, enfrentar nuevamente a BOLIVIA (22 marzo) y a Venezuela 29 de marzo).

Nada hacía suponer que, en momentos en que el director técnico del equipo de Brasil está más firme que nunca se pudiese hablar de su alejamiento, y menos aún que él mismo fuese voluntario.

Quedan dos hipótesis: O Santana quiere "sensibilizar" a la Confederación Brasileña de Fútbol (CBF) a fin de elevar el techo de su salario en forma sustancial, cuando su renovación dentro de un mes y medio, o realmente está "cansado".

Esta última posibilidad no es del todo descartada por sus más intimos , a quienes Santana habría confesado que "está envejeciendo", contrariado con algunas cosas en el ejercicio de su trabajo. Y que está con nostalgias (en sus repetidos viajes) de su nieta, de los hijos, en fin, de la manera como vivía antes de asumir el difícil comando del seleccionado.

Pero quienes conocen bien a Santana también ponen en duda que tales "sentimentalismos" puedan colocarse como piedras en el glorioso camino del técnico en dirección a Madrid, a la Copa del Mundo de 1982.

El problema financiero si merece un análisis objetivo, ya que sus quejas de que está "ganando poco" de cierta manera se justifican.

Actualmente Santana está recibiendo 500 mil cruzeiros mensuales, equivalentes a 7.150 dólares, suma interesante cuando firmó su contrato pero no ahora, después de una inflación anual de 112 por ciento.

Informaciones que merecen fe refieren que el Palmeiras de Sao Paulo hizo llegar al técnico una propuesta de 800 mil cruzeiros (11.428 dólares) el primer año y 17.142 dólares el segundo.

En suma, para compensar tanto sacrificio que está soportando, Santana --a buen entendedor pocas palabras -- está sugiriendo que su exigencia para renovación de contrato. "si sale incólume de las eliminatorias del mundial", será mayor.

Es difícil decir a que altura se ubicará la "inyección" que reanimará a Santana, pero el comentario a baja voz que fue escuchado de boca de algún dirigente de la CBF habla de 1,5 millón de cruzeiros (21.428 dólares) mensuales.

España superó ayer a Francia por 1 gol a 0

MADRID, 19 (EFE) - La selección española venció a la de Francia por un gol a cero, en partido internacional de carácter amistoso jugado esta noche en el Vicente Calderón, de Madrid.

Al descanso se llegó con empate a cero.

El equipo español ha vencido al francés por uno a cero, pero su juego no ha convencido en absoluto. El resultado, por tanto, es engañoso, ya que los galos fueron superiores, y sólo su mala puntería impidió que se llevaran un resultado mejor.

Francia, de salida, se situó muy bien sobre el campo, mientras que España hacía todo lo contrario. Camacho cubría bien a Platini, que actuó muy retrasado, pero Tendillo hubo de marcar al extremo Six, por lo que el delantero centro galo Larios estuvo solo casi todo el partido.

En las otras líneas, los franceses superaron a todos los niveles a los españoles, barridos en la media y sin ideas en la delantera, empeñados en pasar por el centro.

Aunque España empezó bien, en seguida fue Francia quien se adueñó del centro del campo, marcando Larios un gol (anulado por apoyarse en Alesanco) en el minuto 17, e ignorando el árbitro un claro penalty al despejar Zamora con la mano un balón que entraba (minuto 25).

La segunda parte fue un calco de la primera. Salida fulgurante de España, con dos remates de Santillana en los primeros minutos, y dominio francés a continuación, con una oportunidad para Platini al lanzar una falta (minuto 51) que se fue al travesaño.

Fundador de Strongest será condecorado hoy

La Honorable Alcaldía Municipal de La Paz condecorará esta tarde, en ceremonia especial, al fundador y primer presidente del club The Strongest Dn. José López Villamil.

El acto que estará sujeto a un programa especial se iniciará a las 17 horas en el Salón de Honor" del Palacio Consistorial de La Paz.

En la oportunidad el Alcalde Municipal, Raúl Salmón de la Barra, impondrá a Dn. José López Villamil, la medalla "Prócer Pedro Domingo Murillo"

PROGRAMA

El programa a cumplirse en esta oportunidad será el siguiente: 1.- Himno Nacional . 2.- Lectura de la Ordenanza Municipal por el Oficial Mayor Administrativo. 3.- Condecoración al Ilustre fundador y primer Presidente del club The Strongest, señor Dn. José López Villamil, con la medalla "Prócer Pedro Domingo Murillo" a cargo del Burgomaestre de La Paz, Raúl Salmón de la Barra. 4.- Palabras del actual presidente del club The Strongest, Cnl. DAEN, Mario Oxa Bustos. 5.- Palabras de agradecimiento por Dn. José López Villamil, 6.- Himno a The Strongest

Torneo "millonario" de tenis

Borg derrotó a McEnroe en el primer encuentro

SYDNEY, 19 (AP).- El astro sueco Bjorn Borg derrotó hoy fácilmente al norteamericano John McEnroe en el primer partido del Torneo de Tenis "Desafío" de Benson and Hedges por 6-0, 6-4.

El tenista número uno del mundo tomó solamente 68 minutos para vencer a McEnroe, clasificado segundo en el orden mundial.

McEnroe discutió acaloradamente en dos ocasiones con el árbitro Adrian Tagg durante el encuentro, pero sus desplantes aparentemente no afectaron al imperturbable Borg.

El segundo partido de la serie se jugará mañana

NUEVA BATALLA POR LA SUPREMACIA DEL TENIS MUNDIAL

MILAN, ITALIA, 19 (AP).- El sueco Bjorn Borg y el norteamericano John McEnroe librarán una nueva batalla por la supremacía en el tenis mundial, cuando se enfrenten en la etapa milanesa de la serie World Tennis Championship (WCT) entre el 23 y el 29 de marzo, anunciaron hoy los organizadores.

Borg, que encabeza las clasificaciones mundiales y ha ganado 7 de los doce partidos que ha jugado con McEnroe, será el primer preclasificado en el torneo por la "Copa Cuore" en el que intervendrán 32 jugadores, y cuyos premios alcanzan a un total de 200.000 dólares.

McEnroe, que ganó la etapa de Milán en 1979 y 1980, será segundo preclasificado.

El torneo a jugarse en Milán sigue a la ronda de Rotterdam, Holanda. La próxima se jugará en Francfort, Alemania Occidental.

Otro de los astros que actuará en la competencia de siete días de duración será el mexicano Raúl Ramírez.

Grupo boliviano intentará alcanzar cima de Aconcagua

Cuatro deportistas viajan hoy a Mendoza

Hoy viaja a Mendoza, Argentina ,una expedición del club Andino Boliviano con el propósito de escalar el Aconcagua, volcán situado en Los Andes argentino -chileno, sobre 7.035 metros sobre el nivel del mar.

La nómina de la delegación boliviana está integrada por Juan René Quintanilla, como jefe de Expedición; Huáscar Pacheco, logística; Víctor Ordoñez, fotógrafo y comunicaciones y Oscar Fernández, equipamento.

PERSONAL DE ENLACE

Este grupo expedicionario ha contado con el apoyo del Banco Boliviano Americano y SAMAPA.

En La Paz, el personal de apoyo está conformado por Gladys Araya como secretaria, Rosemary Quintanilla , enlace con organismos del Gobierno. Rodolfo Quintanilla , Central de Comunicaciones, Oswaldo Jaldín, Auxilio médico y René Bequer , entrenador.

El presidente del grupo dijo ayer a PRESENCIA : "Nos hemos preparado para la ascensión al Aconcagua durante 8 meses. Estamos conscientes de la gran responsabilidad. Por eso es que tenemos la seguridad de que volveremos victoriosos. -Esta expedición es una prueba para ver nuestro grado de aptitud ya que dentro de dos años, iremos a escalar el Everest".

"Quizás mucha gente no crea, pero nuestra intención es esta y con un entrenamiento de un año en forma intensa , lograremos nuestro anhelo. Somos jóvenes y estamos dispuestos a lograr nuestra meta", finalizó.

ITINERARIO

El itinerario de la expedición es el siguiente:

Sábado 21: Viaje -La Paz-Chile.

Domingo 22: Puente del Inca a 4.300 metros, segundo día: Nido de Cóndores, sobre 5.700 metros. Tercer día, Refugio Plantamura, sobre 6.400 metros. Cuarto día, Peñon Martínez, sobre 6.800 metros. Quinto día: Asalto a la cumbre. sobre 7.035 metros. Después la expedición bajará al campamento Plaza de las Mulas, a una altitud de 5.300 metros.

Pre-selección local de básquet está entrenando

La preselección paceña de básquetbol de varones mayores inició anoche sus entrenamientos con miras a conformar el posterior seleccionado que deberá competir en el torneo nacional de la categoria a realizarse en Tarija.

La mencionada competencia nacional, avalada por la Federación Boliviana de Básquetbol, se iniciará el 15 de abril de este año como adhesión a la efemérides departamental tarijeña.

La preselección paceña se encuentra dirigida por el entrenador Enrique Rodríguez y que tiene como ayudante de campo a Elan Ortecho.

Los jugadores preseleccionados son los siguientes: Gustavo de Rada, Edgar Vallejos, Guido Meruvia, Ramiro Villalba, Alvaro Nava. Todos de Ingavi. Los convocados del club Litoral son: Wilder Pacheco, Carlos Ballivián y Marcelo Mercado. De Municipal: Jesús Góngora, Angel Baldiviezo, Jaime Prudencio y Roberto López. De Gimnasia y Esgrima: Jorge Cámara, Tito Alfaro y Edmundo Aguayo. De Uruguay, Guido Montes, De Universitario: Juan Carlos López, De Amerinst. Juan Arce. De Colonia, Walter Pérez y de RACH: Edwin Paredes.

El equipo entrenará en forma diaria y es posible que, en los próximos días, comience a enfrentar a equipos de Primera de Honor que vienen preparándose para intervenir en el torneo oficial a iniciarse el próximo mes en esta capital.

IDD refuta declaraci[...] de dirigentes del Bra[...]

De aventuradas y temerarias, calificó ayer el Director Ejecutivo del Instituto Departamental de La Paz, Enrique Sánchez Morales, las declaraciones a agencias noticiosas extranjeras de dirigentes del fútbol brasileño.

El mencionado personero dijo que rechaza por completo las informaciones en sentido de que en anteriores presentaciones del seleccionado brasileño de fútbol, en La Paz se hayan "preparado" los camarines con detergentes nocivos a la salud de las personas.

Sánchez Morales dijo que en Bolivia no se necesita utilizar recursos tan innobles para ganar partidos de fútbol a equipos brasileños.

El mencionado dirigente dijo además que emplaza a los funcionarios brasileños a comprobar sus acusaciones ante entidades superiores tales como Confederación Sudamericana de Fútbol y si es posible FIFA

Dudar del manten[...] del estadio es dudar [...] honorabilidad de tod[...] funcionarios del IDD [...] que se encargan de[...] tenimiento del me[...] escenario deportivo. [...] Enrique Sánchez Mor[...]

El directivo fo[...] anterior declaración [...] las publicaciones [...] ayer en la prensa [...] originadas en el ex[...] país.

El informe de l[...] encargada de inspe[...] dependencias del e[...] saber que el meno[...] cenario no suf[...] desperfecto en ocasi[...] do internacional de [...] pasado domingo, en[...] Venezuela por las e[...] del mundial. Se el[...] ducta del público [...] comprendiendo que [...] "La Paz" es un im[...] trimonio de la ciud[...]

tenis en el m[...]

PECCI GANO TORNEO DE ARUBA

ORANJESTAD, ARUBA, 19 (AP).- - El paraguayo [...] venció anoche al puertorriqueño Francis González por [...] encuentro final de la etapa de Aruba del Torneo Interna[...] boro" de tenis. En la final de dobles González y Pecci [...] italiano Adriano Panatta y al rumano Ilie Nastase por 6-3, [...] continuará hoy en Santo Domingo y finalizará luego [...] Puerto Rico.

TRIUNFOS DE LENDL Y CONNORS

PALM SPRINGS, ESTADOS UNIDOS, 19 (LATIN-R[...] checoslovaco Ivan Lendl, cabeza de la segunda serie, se [...] tosamente anoche al debutante estadounidense Martin Da[...] y avanzó a la tercera ronda del torneo de la Asociació[...] Profesionales (ATP). Por su parte, Jimmy Connors, [...] Unidos y preclasificado primero, no afrontó inconveni[...] ponerse 6-3, 6-1 a su compatriota Chris Dunk, compañero [...] torneos intercolegiales de dobles del año pasado. El es[...] Harold Solomon, tercero preclasificado, venció al neocel[...] Simpson 6-7, 6-3, 6-0. Otros resultados de la segunda ronda [...] Moor (Estados Unidos) derrotó a José Higueras (Españ[...] Dupre (Estados Unidos) a Christophe Roger - Vasselin ([...] 5, 6-4.

Phil Dent (Australia) a Robert Van T Hof (Estados [...] Paul Kronk (Australia) a Butch Walts (Estados Unidos) [...] Smid (Checoslovaquia) a Fritz Buehning (Estados Unid[...] die Dibbs (Estados Unidos) a Rod Frawley (Australia [...] Waltke (Estados Unidos) a Johan Kriek (Sudáfrica) [...] Tanner (Estados Unidos) a Bernard Mitton (Sudáfric[...] Hans Pfister (Estados Unidos) a Rolf Gehring (Aleman[...] 6-2.

TORNEO FEMENINO CON PREMIOS DE 100.000 DOLA[...]

HOUSTON, ESTADOS UNIDOS, 19 (LATIN-RE[...] checoslovaca Hana Mandlikova, preclasificada primera [...] de la estadounidense Tracy Austin, precisó tres sets para [...] en su encuentro por la primera ronda de un torneo femen[...] premios por 100.000 dólares.

Mandlikova, de 18 años de edad, se impuso 3-6, 7-[...] tadounidense Mary Lou Piatek. Austin debió retirarse de[...] una lesión en la espalda. En la segunda ronda Mandlikova [...] la estadounidense Kate Latham, quien anoche venció a s[...] Renee Blount 6-4, 6-0. En otro cotejo de la primera [...] teamericana Bettina Bunge, de 17 años, superó a la veter[...] Betty Stove 7-6, 6-3.

TORNEO 'ASUNCION BOWL' DEL CIRCUITO COSAT.

ASUNCION, 18 (EFE).- - Jugadores de ocho países [...] iniciaron la disputa del torneo "Asunción Bowl", que fo[...] Circuito de la Confederación Sudamericana de Tenis (CO[...] certamen, que es para jugadores de 14, 16 y 18 años, inter[...] gadores que representan a Argentina (20 elementos), [...] Uruguay (13), Chile (6), Perú (8) BOLIVIA (10), Venezu[...] raguay (30). La inauguración del torneo tuvo lugar en el gi[...] Fuerzas Armadas con asistencia del Presidente de la Repú[...] Alfredo Stroessner. Los partidos del torneo, el primero qu[...] esta envergadura en Asunción, se jugarán en individuales [...] damas, así como dobles de ambos sexos.